

PROCEDURE DE SAISIE IMMOBILIERE



**Adresse du bien : Résidence « Les Quatre Saisons »
11, Rue Pierre de Coubertin 1^{er} étage
95150 TAVERNY**

Type de bien : Appartement de 4 pièces avec balcons

**SCP PLOUCHART – SIA – GAUTRON
Huissiers de Justice Associés
25, Rue Paul Bruel
95380 LOUVRES
etude.plouchart@wanadoo.fr**

EXPEDITION

SCP
Thierry PLOUCHART
Aurore SIA
Cécile GAUTRON

Huissiers de Justice Associés

25, Rue Paul Bruel

95380 LOUVRES

Tel : 01 34 72 60 60

Fax : 01 34 72 68 18

CCP PARIS N° 626251 N

Email : etude.plouchart@wanadoo.fr



PROCÈS-VERBAL DE CONSTAT DE DESCRIPTION AVEC METRAGE

L'AN DEUX MILLE VINGT

LE NEUF OCTOBRE

REFERENCE ETUDE
N° 50200286
CRCA SUD
MEDITERRANEE
/
MONTJEAN-FRETE
PVDM
ACTES00 Tiers

À LA DEMANDE DE :

La CAISSE RÉGIONALE DE CRÉDIT AGRICOLE MUTUEL SUD MÉDITERRANÉE (ARIÈGE PO), Société Coopérative à personnel et capital variables, dont le siège social est 30, Rue Pierre Bretonneau à PERPIGNAN (66000), agissant poursuites et diligences de ses représentants légaux domiciliés en cette qualité audit siège.

Pour qui domicile est élu au Cabinet de Maître Paul BUISSON, Avocat, 29, Rue Pierre Butin à PONTOISE (95300), ainsi qu'en mon Etude.

Je, **Thierry PLOUCHART**, Huissier de Justice Associé au sein de la Société Civile Professionnelle **Thierry PLOUCHART, Aurore SIA & Cécile GAUTRON**, titulaire d'un Office d'Huissiers de Justice près le Tribunal Judiciaire de Pontoise, demeurant, 25, Rue Docteur Paul Bruel à LOUVRES (95380), soussigné,

Me suis rendu ce jour 11, Rue Pierre de Coubertin à TAVERNY (95150), à l'effet de procéder aux constatations suivantes, étant au préalable précisé :

- Que la requérante se trouve créancière de Madame Delphine FRETE et Monsieur Bernard MONTJEAN en vertu d'un Jugement rendu le 2 Juillet 2019 par le Tribunal de Commerce de PERPIGNAN,
- Qu'en raison du non-paiement des condamnations, la requérante entend poursuivre la saisie immobilière des biens propriété de Madame FRETE et Monsieur MONTJEAN, dont la désignation est la suivante, soit :

COMMUNE DE TAVERNY (Val-d'Oise)

Les biens et droits immobiliers dépendant d'un ensemble immobilier dénommé « RESIDENCE LES QUATRES SAISONS » sis 11, rue Pierre de Coubertin... portant sur les lots :

- **LOT MILLE TROIS CENT SOIXANTE-QUINZE (1375)** : dans le bâtiment F2, escalier 3, au premier étage, un appartement comprenant entrée, séjour, dégagement, trois chambres, cuisine, salle de bains, W.C., rangement, placards, terrasse et balcon, ainsi que les 372/100000^{ème} des parties communes de l'ensemble immobilier,
 - **LOT MILLE TROIS CENT SOIXANTE-TROIS (1363)** : dans le bâtiment F2, escalier 3, au sous-sol, un local à usage de cave, ainsi que les 2/100000^{ème} des parties communes de l'ensemble immobilier,
 - **LOT MILLE QUATRE CENT DIX (1410)** : dans le parking 1, étage supérieur, un emplacement de parking à l'air libre, ainsi que les 4/100000^{ème} des parties communes de l'ensemble immobilier.
- Qu'elle a donc le plus grand intérêt à ce que la description de ces biens, édifiés ou en cours d'édification, soit effectuée, et qu'elle me requiert d'y procéder.

Déférant à cette réquisition, j'ai, en vertu des articles R322-1 et L322-2 du Code des Procédures Civils d'Exécution, procédé ce jour aux constatations suivantes, en présence de deux témoins majeurs, Messieurs Pascal GOUGEON et Georges SALEM, de Monsieur Cédric CORSEaux, Serrurier requis de la SARL CLÉS EN MAIN, de Monsieur Stéphane ARCA, Diagnostiqueur du Cabinet CERTIMMO 78, dont le siège social est 34, Avenue Marcel Perrin à MÉRY-SUR-OISE (95540), ainsi qu'en présence de Madame Aurélie MULLER, locataire des lieux, laquelle convoquée pour le rendez-vous de ce jour par courrier de mon Etude en date du 21 Septembre 2020, soit :

**DÉPARTEMENT DU VAL-D'OISE
ARRONDISSEMENT D'ARGENTEUIL
CANTON ET COMMUNE
DE TAVERNY (95150)
RESIDENCE « LES QUATRE SAISONS »
11, RUE PIERRE DE COUBERTIN
PREMIER ETAGE
APPARTEMENT PORTE GAUCHE**

**DUN APPARTEMENT DE QUATRE PIÈCES
PRINCIPALES, SE DEVELOPPANT SUR UN UNIQUE
NIVEAU, DIVISE EN :**

- Entrée avec penderie
- Pièce de séjour donnant par une baie vitrée avec porte-fenêtre sur un balcon de façade

- Cuisine donnant par une baie vitrée et une porte-fenêtre sur un balcon de façade

- Couloir de distribution avec une penderie à portes coulissantes et une pièce aveugle à usage de débarras

- Trois chambres, dont deux équipées d'une porte-fenêtre donnant sur un balcon, et l'une d'elles avec penderie

- Salle de bains avec baignoire et lavabo

- W.C.

Eau, électricité, chauffage collectif.

L'ensemble paraissant former le Lot n° 1375 pour 372/100.000^{ème} des Parties Communes de l'ensemble immobilier.

**II) UNE CAVE PRIVATIVE, FERMANT PAR PORTE,
SITUEE AU SOUS-SOL DU MEME BATIMENT :**

Paraissant former le Lot n° 1363 pour 2/100.000^{ème} des Parties Communes de l'ensemble immobilier.

**III) UN EMPLACEMENT DE STATIONNEMENT
EXTERIEUR POUR VEHICULE :**

Paraissant former le Lot n° 1410 pour 4/100.000^{ème} des Parties Communes de l'ensemble immobilier.

OCCUPATION DES LIEUX

Les lieux sont concédés à la location au profit de Madame Aurélie MULLER, en vertu d'un contrat de location sous seings privés en date à FRANCONVILLE du 18 Janvier 2020, d'une durée de 3 ans ayant pris effet le 18 Janvier 2020, et moyennant le paiement d'un loyer actuel mensuel de 1.027,87 euros, dont 141,38 euros au titre des provisions sur charges.

Une copie du contrat de location est annexée aux présentes.

SYNDIC DE COPROPRIÉTÉ

CABINET BETTI
21, Rue Clemenceau
95110 SANNOIS

ASSURANCE

D'après les déclarations de la locataire, les lieux seraient assurés, sans autre précision.

ÉTAT D'ENTRETIEN ET D'AMÉNAGEMENT

Entrée	Peinture au plafond Peinture et parement bois sur les murs Carrelage au sol
Pièce de séjour, couloir de distribution et W.C.	Peinture au plafond Papier peint sur les murs Carrelage au sol
Salle de bains	Peinture au plafond Faïence murale Carrelage au sol
Cuisine	Peinture sur plafond et murs Carrelage au sol
Chambres	Peinture au plafond Papier peint sur les murs Revêtement plastique au sol

De façon générale, l'appartement présente un intérieur en bon état d'usage et d'entretien ayant fait l'objet d'une rénovation récente, avec des revêtements de plafonds, murs et sols propres et correctement entretenus.

À l'issue de ces constatations, Monsieur Stéphane ARCA, Diagnostiqueur du Cabinet CERTIMMO 78, a procédé au mesurage de la superficie des pièces de ce bien.









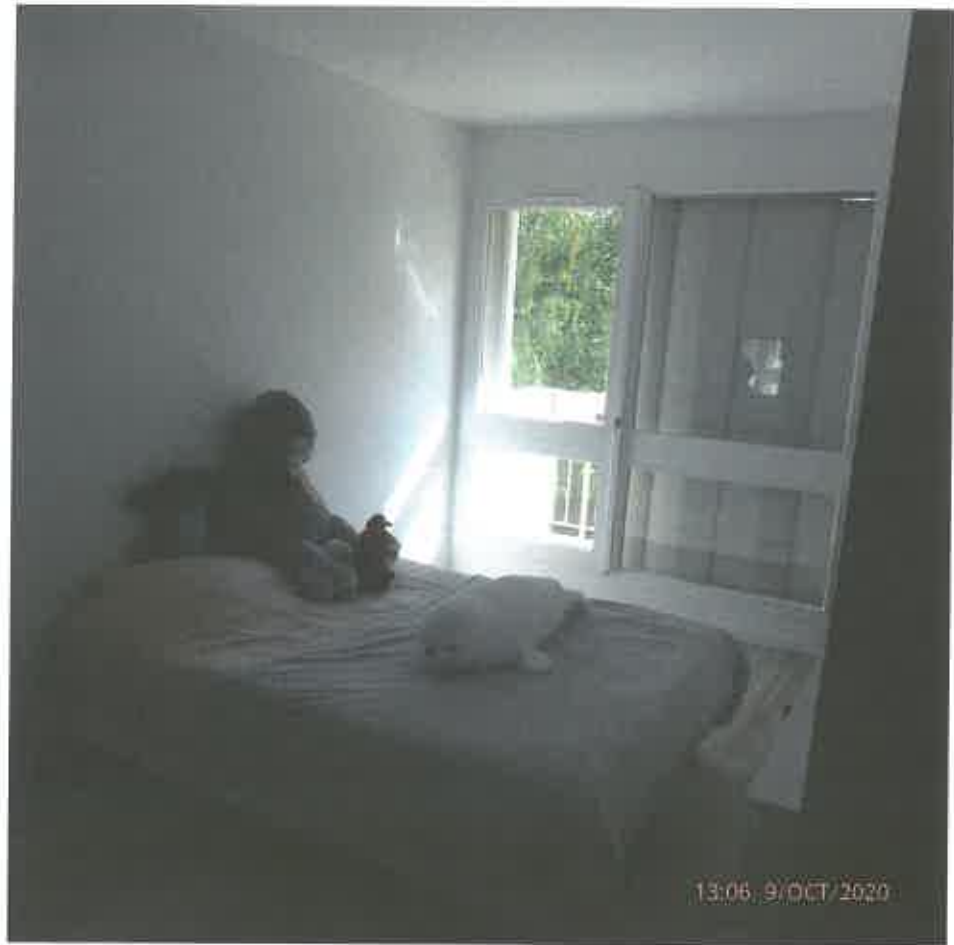

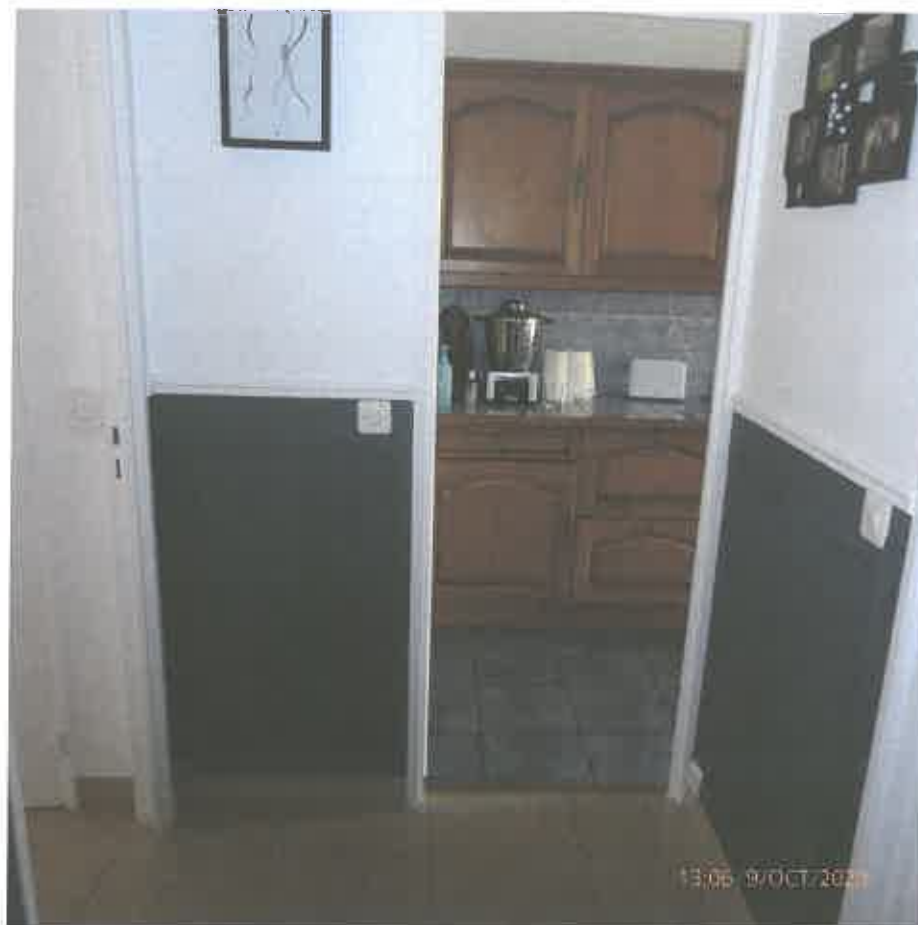

Et de tout ce qui précède, j'ai dressé le présent Procès-Verbal de Constat de Description avec Métrage pour servir et valoir ce que de droit, auquel se trouvent annexés un exemplaire du contrat de location, l'Attestation de Surface Privative dressée sur 5 pages par le Cabinet CERTIMMO 78, et incluant un jeu de clichés photographiques extérieurs et intérieurs pris par mes soins lors des présentes constatations.

COÛT : trois cent soixante dix neuf euros et vingt deux centimes.

Nombre de pages : 13 (+ annexes)

Taxe Trésor Public : 14,89 euros

Cout	
Sct	7,67
Emol	220,94
Art 444-29	75,00
Tva	60,72
Taxe	14,89
Total	379,22

CONTRAT TYPE DE LOCATION OU DE COLOCATION - LOGEMENT LOUE NU

(Conforme à l'annexe 1 du décret n° 2015-587 du 29 mai 2015)

SCP
Thierry PLOUCHART
Aurore SIA
Cécile GAUTRON
Huissiers de Justice Associés
25 rue Paul Bruel
95380 LOUVRES
Tél. : 01 34 72 60 60

DÉSIGNATION DES PARTIES

Le présent contrat est conclu entre les soussignés :

Pour le bailleur

Madame FRETE Delphine, Marie-Thérèse demeurant 126 rue de Negreneys 31200 TOULOUSE
Non présente ce jour et représentée par SARL HERM , siège social 3 bis rue des Côteaux 95130
FRANCONVILLE , (tél. : 01.30.72.10.20 / e-mail : franconvillegestion@guyhoquet.com) en vertu des pouvoirs
qui lui sont conférés par le mandat de gestion n° 60 .

Monsieur MONTJEAN Bernard, Blaise demeurant Chez Melle ZELINE - 15 Grande Rue 92310 SEVRE ,
Non présent ce jour et représenté par SARL HERM , siège social 3 bis rue des Côteaux 95130
FRANCONVILLE , (tél. : 01.30.72.10.20 / e-mail : franconvillegestion@guyhoquet.com) en vertu des pouvoirs
qui lui sont conférés par le mandat de gestion n° 60 .

Ci-après "le BAILLEUR", d'une part,

Le locataire

Madame MULLER Aurélie née le 19/05/1981 à NOGENT-SUR-MARNE , de nationalité française ,
Responsable administrative , demeurant 60 rue de Saint Prix - 95150 TAVERNY
Téléphone : 06.69.39.48.38

Adresse électronique : nisset@hotmail.fr

En instance de divorce

Ci-après "le LOCATAIRE", d'autre part,

En présence et avec le concours de

Guy Hoquet FRANCONVILLE , ci-après désignée « l'Agence », MCPB SARL au capital de 7500 euros, dont
le siège social est situé 103 rue du Général Leclerc 95130 FRANCONVILLE , RCS 487 940 140 00014 ,
titulaire de la carte professionnelle TRANSACTION SUR IMMEUBLES ET FONDS DE COMMERCE n° 9501
2016 000 0011 672 délivrée par CCI Paris - Ile de France , assurée en responsabilité civile professionnelle
par AXA FRANCE IARD dont le siège est sis 313 Terrasse de l'Arche 92727 NANTERRE Cedex sur le
territoire national sous le n° 5589075304-000132 , numéro de TVA FR 54 479 519 126 ,

Adhérente de la caisse de Garantie CEGI dont le siège est sis 16 rue Hoche 92919 La Défense Cedex sous le
n° 07614TRA061 pour un montant de 121000 euros,

Représentée par Henri MOGGIA , agissant en sa qualité de Gérant , ayant tous pouvoirs à l'effet des
présentes,

IL A ÉTÉ CONVENU CE QUI SUIT

Objet du contrat

Le présent contrat a pour objet la location d'un logement ainsi déterminé :

Consistance du logement

Adresse du logement : 11 rue pierre de Coubertin 95150 TAVERNY

Type d'habitat : immeuble collectif

Régime juridique de l'immeuble : en copropriété

Les biens constituent le(s) lot(s) n° 1375 représentant trois cent soixante-douze / cent millièmes (372 / 100000 èmes) des parties communes de l'ensemble immobilier. .

Période de construction : entre 1949 et 1974

Surface habitable : 82,32 mètres carrés.

Nombre de pièces principales : 4

Lot N°1375: La propriété exclusive et particulière, dans le bâtiment "F2", escalier 3, au 1er étage, UN APPARTEMENT de 4 pièces, première porte à gauche en partant de l'escalier, comprenant: entrée, séjour, dégagement, trois chambres, cuisine, salle de bains, water-closets, rangement, placards, terrasse et balcon. Et la copropriété à la concurrence de TROIS CENT SOIXANTE DOUZE / CENT MILLIEMES (372/100.000èmes) des parties communes de l'ensemble immobilier.

Lot N°1363: La propriété exclusive et particulière, dans le bâtiment "F2", escalier 3, au sous-sol, un local à usage de cave. Et la copropriété à la concurrence de DEUX / CENT MILLIEMES (2/100.000èmes) des parties communes de l'ensemble immobilier.

Lot N° 1410: La propriété exclusive et particulière, dans le parking 1, étage supérieur, UN EMPLACEMENT DE VOITURE à l'air libre. Et le copropriété à la concurrence de QUATRE / CENT MILLIEMES (4 /100.000èmes) des parties communes de l'ensemble immobilier.

Autres parties du logement : balcon - terrasse

Eléments d'équipements du logement : cuisine aménagée et équipée

Modalité de production de chauffage : chauffage collectif dont les modalités de répartition de la consommation du LOCATAIRE sont les suivantes : Tantième selon RCP

Modalité de production d'eau chaude sanitaire : eau chaude sanitaire collective dont les modalités de répartition de la consommation du LOCATAIRE sont les suivantes : Tantième selon RCP

Assainissement : raccordement au tout à l'égout

Destination des locaux

Les locaux sont loués pour un usage exclusif d'habitation principale.

Désignation des locaux et équipements accessoires de l'immeuble à usage privatif du LOCATAIRE

Une cave : 1363

Un emplacement de parking : 1410

Locaux, parties, équipements et accessoires de l'immeuble à usage commun

L'immeuble collectif dans lequel se trouvent les locaux loués est équipé :

- d'un garage à vélo
- d'un ascenseur
- d'espaces verts
- d'un gardien
- d'un local poubelle

Équipement d'accès aux technologies de l'information et de la communication

Le LOCATAIRE reconnaît avoir été informé du raccordement de l'immeuble à un réseau câblé.

Date de prise d'effet et durée du contrat

La durée du contrat et sa date de prise d'effet sont ainsi définies :

A. Date de prise d'effet du contrat

Le présent bail prendra effet le 18 janvier 2020 .

B. Durée du contrat

Le présent bail est conclu pour une durée de trois années entières et consécutives.

En l'absence de proposition de renouvellement du contrat, celui-ci est, à son terme, reconduit tacitement pour une durée de 3 ou 6 ans et dans les mêmes conditions.

Le LOCATAIRE peut mettre fin au bail à tout moment, après avoir donné congé.

Le BAILLEUR, quant à lui, peut mettre fin au bail à son échéance et après avoir donné congé, soit pour reprendre le logement en vue de l'occuper lui-même ou une personne de sa famille, soit pour le vendre, soit pour un motif sérieux et légitime.

Conditions financières

Les parties conviennent des conditions financières suivantes :

A. Loyer

1°. Fixation du loyer initial :

a) Montant du loyer mensuel :

Le montant du loyer mensuel initial est fixé à la somme de huit cent quatre-vingt-six et quarante-neuf centimes euros (886.49 €).

c) Informations relatives au loyer du dernier LOCATAIRE :

Sans objet.

2°. Modalités de révision :

a) Date de révision du loyer :

Le montant du loyer sera révisé chaque année, le 18 Janvier , en fonction de la variation de l'indice de référence des loyers publié par l'INSEE.

b) Date ou trimestre de référence de l'IRL :

L'indice de référence est l'indice du 4 ème trimestre 2019 dont la valeur s'établit à 130.26 .

B. Charges récupérables

Le montant de la provision initiale pour charges est fixé à la somme de cent quarante et un et trente-huit centimes euros (141.38 €).

La provision pour charges pourra être réajustée à l'occasion de la régularisation annuelle, en fonction des dépenses réelles.

C. Contribution pour le partage des économies de charges

Sans objet.

D. En cas de colocation, souscription par le BAILLEUR d'une assurance pour le compte des colocataires

Sans objet.

E. Modalités de paiement

Le loyer est payable à échoir au plus tard le 1er de chaque mois entre les mains du cabinet de gestion SARL HERM - 3 bis rue des coteaux 95130 FRANCONVILLE .

Loyer mensuel hors complément de loyer éventuel	886.49 €
Complément de loyer éventuel	- €
Provisions/forfait de charges	141.38 €
Contribution pour le partage des économies de charges	- €
Assurance récupérable pour le compte des colocataires	- €
TOTAL	1027.87 €

Le montant total dû *prorata temporis* pour la première période de location allant du 18 janvier 2020 au 31 janvier 2020 est de 464.20 €.

F. Exclusivement lors d'un renouvellement de contrat, modalités de réévaluation d'un loyer manifestement sous-évalué

Sans objet.

Garantie

En vue de garantir l'exécution de ses obligations, le LOCATAIRE verse ce jour la somme de huit cent quatre-vingt-six et quarante-neuf centimes euros (886.49 €) entre les mains du cabinet de gestion SARL HERM - 3 bis rue des coteaux 95130 FRANCONVILLE qui lui en donnera quittance.

En cas de colocation ou de cotitularité du présent bail, le dépôt de garantie ne sera restitué qu'en fin de bail et après restitution totale des lieux loués conformément aux dispositions de l'article 22 de la loi du 6 juillet 1989.

Clause de solidarité

Sans objet.

Clause résolutoire

Le présent contrat de location sera résilié de plein droit :

- deux mois après la délivrance d'un commandement de payer demeuré infructueux à défaut de paiement aux termes convenus de tout ou partie du loyer et des charges ou en cas de non-versement du dépôt de garantie prévu au contrat.
- un mois après la délivrance d'un commandement demeuré infructueux à défaut d'assurance contre les risques locatifs.
- dès lors qu'une décision de justice passée en force de chose jugée constate le non respect par le LOCATAIRE de son obligation d'user paisiblement des locaux loués, résultant de troubles de voisinage.

Une fois le bénéfice de la clause résolutoire acquise au BAILLEUR, le LOCATAIRE devra libérer immédiatement les lieux. Si le LOCATAIRE refuse de quitter les lieux, il s'expose à ce qu'une ordonnance de référé soit prise pour l'y contraindre, au besoin avec l'assistance de la force publique.

Il est expressément convenu entre les Parties que la présente clause résolutoire est stipulée dans l'intérêt exclusif du BAILLEUR, qui pourra seul s'en prévaloir.

Honoraires de location

A. Dispositions applicables

Il est rappelé les dispositions du 1 de l'article 5 (I) de la loi du 6 juillet 1989, alinéas 1 à 3 :

« La rémunération des personnes mandatées pour se livrer ou prêter leur concours à l'entremise ou à la négociation d'une mise en location d'un logement, tel que défini aux articles 2 et 25-3, est à la charge exclusive du BAILLEUR, à l'exception des honoraires liés aux prestations mentionnées aux deuxième et troisième alinéas du présent I.

Les honoraires des personnes mandatées pour effectuer la visite du preneur, constituer son dossier et rédiger un bail sont partagés entre le BAILLEUR et le preneur. Le montant toutes taxes comprises imputé au preneur pour ces prestations ne peut excéder celui imputé au BAILLEUR et demeure inférieur ou égal à un plafond par mètre carré de surface habitable de la chose louée fixé par voie réglementaire et révisable chaque année, dans des conditions définies par décret. Ces honoraires sont dus à la signature du bail.

Les honoraires des personnes mandatées pour réaliser un état des lieux sont partagés entre le BAILLEUR et le preneur. Le montant toutes taxes comprises imputé au LOCATAIRE pour cette prestation ne peut excéder celui imputé au BAILLEUR et demeure inférieur ou égal à un plafond par mètre carré de surface habitable de la chose louée fixé par voie réglementaire et révisable chaque année, dans des conditions définies par décret. Ces honoraires sont dus à compter de la réalisation de la prestation. »

Le BAILLEUR et le LOCATAIRE conviennent de confier la réalisation de l'état des lieux d'entrée à l'Agence Guy Hoquet FRANCONVILLE qu'ils mandatent expressément à cet effet.

Plafonds applicables :

- montant du plafond des honoraires imputables aux locataires en matière de prestation de visite du preneur, de constitution de son dossier et de rédaction de bail : 10 €/m² de surface habitable ;
- montant du plafond des honoraires imputables aux locataires en matière d'établissement de l'état des lieux d'entrée : 3 €/m² de surface habitable.

B. Détail et répartition des honoraires

1. Honoraires à la charge du BAILLEUR :

HONORAIRES DU BAILLEUR	
Visite, constitution du dossier, rédaction du bail	823.2 € TTC
Entremise et de négociation	200 € TTC
Réalisation de l'état des lieux d'entrée	246.96 € TTC
TOTAL	1270.16 € TTC

Les honoraires de visite, de constitution du dossier et de rédaction du bail sont dus à la conclusion du bail.

Les honoraires de réalisation de l'état des lieux d'entrée sont dus dès la réalisation de la prestation.

2. Honoraires à la charge du LOCATAIRE :

HONORAIRES DU LOCATAIRE	
Visite, constitution du dossier, rédaction du bail	823.2 € TTC
Réalisation de l'état des lieux d'entrée	246.96 € TTC
TOTAL	1070.16 € TTC

Les honoraires de visite, de constitution du dossier et de rédaction du bail sont dus à la conclusion du bail.

Les honoraires de réalisation de l'état des lieux d'entrée sont dus dès la réalisation de la prestation.

Autres conditions particulières

Outre les obligations mentionnées dans la notice en annexe, le LOCATAIRE est obligé de :

- Prendre à sa charge l'entretien courant du logement et des équipements mentionnés au contrat, les menues réparations ainsi que l'ensemble des réparations locatives définies par le décret n° 87-712 du 26 août 1987 (disponible sur le site www.legifrance.gouv.fr), sauf si elles sont occasionnées par vétusté, malfaçon, vice de construction, cas fortuit ou force majeure.
- Laisser visiter les lieux loués deux heures par jour pendant les jours ouvrables, en vue de la vente ou de la location de celui-ci. L'horaire de visite sera défini par accord entre les parties. A défaut d'accord, les visites auront lieu entre 18H - 20H .
- S'assurer que le BAILLEUR, et le cas échéant son mandataire, sont informés de l'existence de son conjoint ou de son partenaire auquel il est lié par un pacte civil de solidarité.
- Eviter des nuisances sonores ou olfactives de nature à gêner les autres habitants de l'immeuble. Il ne devra conserver dans les lieux loués aucun animal bruyant, malpropre ou malodorant, susceptible de causer des dégradations ou une gêne aux autres occupants de l'immeuble. Le locataire ne pourra en outre détenir de chien de 1ère catégorie dans le logement.
- Informer immédiatement le BAILLEUR de tout sinistre ou dégradations se produisant dans les lieux loués, même s'il n'en résulte aucun dommage apparent.
- Le LOCATAIRE devra faire ramoner les cheminées et gaines de fumées des lieux loués aussi souvent qu'il en sera nécessaire conformément à la législation en vigueur et au moins une fois par an et en fin de location si la date de fin de la location est postérieure à la date anniversaire du dernier ramonage. Il devra justifier du ramonage effectué par un professionnel.
- Le LOCATAIRE ne pourra en aucun cas, même avec l'autorisation du maire dans les conditions de l'article L631-7-2 du Code de la Construction et de l'Habitation, exercer une activité commerciale ou professionnelle, autre que celle expressément autorisée dans le cadre d'un bail à usage professionnel et d'habitation, dans tout ou partie des locaux loués. Il s'interdit d'exercer toute activité illicite ou contraire aux bonnes mœurs.

Annexes

Sont annexées et jointes au présent contrat de location les pièces suivantes :

- la notice d'information relative aux droits et obligations des locataires et des bailleurs
- les extraits du règlement de copropriété concernant la destination de l'immeuble, la jouissance et l'usage des parties privatives et communes, et précisant la quote-part afférente au lot loué dans chacune des catégories de charges.
- une attestation de mesurage de la surface habitable
- une attestation de remise du dossier de diagnostic technique (L. n° 89-462, 6 juillet 1989, art. 3-3)
- un diagnostic de performance énergétique
- un certificat amiante
- un état de l'installation intérieure d'électricité
- l'état des des risques et pollutions
- l'état des lieux d'entrée lorsqu'il aura été établi.
- les références de loyers habituellement constatés dans le voisinage pour des logements comparables
- la liste des réparations locatives définies par le décret n° 87-712 du 26 août 1987
- la liste des charges récupérables définies par le décret n° 87-713 du 26 août 1987

Opposition au démarchage téléphonique - Collecte et exploitation des données personnelles

Si leurs coordonnées téléphoniques ont été recueillies à l'occasion des présentes, les PARTIES sont informées qu'elles peuvent s'opposer à leur utilisation à des fins de prospection commerciale en s'inscrivant sur la liste d'opposition au démarchage téléphonique soit en adressant un courrier à OPPOSETEL (92-98 boulevard Victor Hugo, 92110 CLICHY), soit en s'inscrivant sur la liste rouge disponible sur le site bloctel.gouv.fr.

L'Agence et le réseau d'agences auquel elle appartient sont responsables du traitement des données à caractère personnel.

Les principales finalités de ce traitement sont la gestion, le traitement et le suivi de vos demandes à l'attention du réseau, la gestion des fichiers clients-prospect, la réalisation d'opérations de marketing direct du réseau, la lutte contre le blanchiment de capitaux et le financement du terrorisme et plus généralement pour les finalités décrites dans la Politique générale de protection des données consultable sur le site du réseau ou sur simple demande auprès de l'Agence.

Vos données personnelles sont conservées pendant toute la durée de l'exécution du présent contrat, augmentée des délais légaux de prescription applicable.

Elles sont destinées aux services et personnels habilités des responsables du réseau, de ses agences, ainsi qu'à leurs partenaires et prestataires, contractuels et commerciaux.

Ce traitement se fonde soit sur le présent contrat, soit sur le respect d'obligations légales, soit sur la poursuite des intérêts légitimes du réseau, à savoir la gestion et le suivi de ses relations commerciales avec ses contacts et l'organisation de ses opérations de marketing, de prospection et de communication. A défaut de correspondre à l'une de ces trois bases légales, le traitement de vos données à caractère personnel sera fondé sur votre consentement, notamment dans le cas de la transmission de vos données à nos partenaires commerciaux ou de votre inscription à notre newsletter.

Dans le cadre de l'exécution du contrat ou en cas de légitime nécessité, ces données seront susceptibles d'être transmises, dans les limites de leurs attributions respectives, aux groupes de destinataires tels que notamment :

- les prestataires de signature électronique et lettre recommandée électronique ;
- les entreprises chargées de travaux sur l'immeuble ;
- l'observatoire local des loyers et à l'ANIL ;
- les organismes d'assurances souscrites par le bailleur ou pour le compte du bailleur ;
- les organismes payeurs d'aides au logement ;
- les huissiers et à la CCAPEX dans le cadre des précontentieux, contentieux ou procédure d'expulsion.

Chacune des parties pourra demander à l'Agence d'accéder aux données à caractère personnel le concernant, de les rectifier, de les modifier, de les supprimer, ou de s'opposer à leur exploitation en lui adressant un courriel en ce sens à franconvillelocation@guyhoquet.com ou un courrier à l'adresse suivante 103 Rue du général Leclerc - 95130 FRANCONVILLE . Toute réclamation pourra être introduite auprès de la Commission Nationale de l'Informatique et des Libertés (www.cnil.fr).

DATE ET SIGNATURES

Fait à FRANCONVILLE , le 18 janvier 2020 en 2 exemplaires originaux, dont un exemplaire remis à chacune des parties, qui le reconnaît.

LE(S) BAILLEUR(S) ou SON(LEUR) MANDATAIRE
"Lu et approuvé"

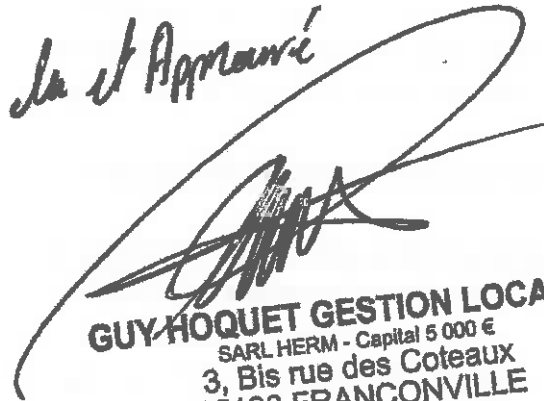
Lu et Approuvé

LE(S) LOCATAIRE(S)
"Lu et approuvé"

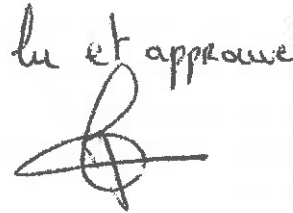
lu et approuvé

GUY-HOQUET GESTION LOCATIVE
SARL HERM - Capital 5 000 €
3, Bis rue des Coteaux
95130 FRANCONVILLE
Tél. : 07 54 32 61 73
Carte professionnelle : CPI 9501 2018 0000 383 83
N° Siret : 841 317 944 00012
CAISSE DE GARANTIE GALIAN
89, rue de la Boétie - 75008 Paris
franconvillegestion@guyhoquet.com

Décret n°87-713 du 26 août 1987 fixant la liste des charges récupérables

Article 1

La liste des charges récupérables prévue à l'article 18 de la loi du 23 décembre 1986 susvisée figure en annexe au présent décret.

Article 2

Pour l'application du présent décret :

a) il n'y a pas lieu de distinguer entre les services assurés par le bailleur en régie et les services assurés dans le cadre d'un contrat d'entreprise. Le coût des services assurés en régie inclut les dépenses de personnel d'encadrement technique chargé du contrôle direct du gardien, du concierge ou de l'employé d'immeuble ; ces dépenses d'encadrement sont exigibles au titre des charges récupérables à concurrence de 10 % de leur montant. Lorsqu'il existe un contrat d'entreprise, le bailleur doit s'assurer que ce contrat distingue les dépenses récupérables et les autres dépenses ;

b) Les dépenses de personnel récupérables correspondent à la rémunération et aux charges sociales et fiscales ;

c) Lorsque le gardien ou le concierge d'un immeuble ou d'un groupe d'immeubles assure, conformément à son contrat de travail, l'entretien des parties communes et l'élimination des rejets, les dépenses correspondant à sa rémunération et aux charges sociales et fiscales y afférentes sont exigibles au titre des charges récupérables à concurrence de 75 % de leur montant, y compris lorsqu'un tiers intervient pendant les repos hebdomadaires et les congés prévus dans les clauses de son contrat de travail, ainsi qu'en cas de force majeure, d'arrêt de travail ou en raison de l'impossibilité matérielle ou physique temporaire pour le gardien ou le concierge d'effectuer seul les deux tâches.

Ces dépenses ne sont exigibles qu'à concurrence de 40 % de leur montant lorsque le gardien ou le concierge n'assure, conformément à son contrat de travail, que l'une ou l'autre des deux tâches, y compris lorsqu'un tiers intervient pendant les repos hebdomadaires et les congés prévus dans les clauses de son contrat de travail, ainsi qu'en cas de force majeure, d'arrêt de travail ou en raison de l'impossibilité matérielle ou physique temporaire pour le gardien ou le concierge d'effectuer seul cette tâche.

Un couple de gardiens ou de concierges qui assure, dans le cadre d'un contrat de travail commun, l'entretien des parties communes et l'élimination des rejets est assimilé à un personnel unique pour l'application du présent article.

Les éléments suivants ne sont pas retenus dans les dépenses mentionnées dans les deux premiers alinéas :

- le salaire en nature ;
- l'intéressement et la participation aux bénéfices de l'entreprise ;
- les indemnités et primes de départ à la retraite ;
- les indemnités de licenciement ;
- la cotisation à une mutuelle prise en charge par l'employeur ou par le comité d'entreprise ;
- la participation de l'employeur au comité d'entreprise ;
- la participation de l'employeur à l'effort de construction ;
- la cotisation à la médecine du travail ;

d) Lorsqu'un employé d'immeuble assure, conformément à son contrat de travail, l'entretien des parties communes ou l'élimination des rejets, les dépenses correspondant à sa rémunération et aux charges sociales et fiscales y afférentes sont exigibles, en totalité, au titre des charges récupérables. Les éléments suivants ne sont pas retenus dans les dépenses mentionnées dans l'alinéa précédent :

- le salaire en nature ;
- l'intéressement et la participation aux bénéfices de l'entreprise ;
- les indemnités et primes de départ à la retraite ;
- les indemnités de licenciement ;
- la cotisation à une mutuelle prise en charge par l'employeur ou par le comité d'entreprise ;
- la participation de l'employeur au comité d'entreprise ;
- la participation de l'employeur à l'effort de construction ;
- la cotisation à la médecine du travail.

e) Le remplacement d'éléments d'équipement n'est considéré comme assimilable aux menues réparations que si son coût est au plus égal au coût de celles-ci.

Article 3

Pour l'application du présent décret, les dépenses afférentes à l'entretien courant et aux menues réparations d'installations individuelles, qui figurent au III du tableau annexé, sont récupérables lorsqu'elles sont effectuées par le bailleur au lieu et place du locataire.

Article 3 bis

Le présent décret est applicable en Polynésie française pour la mise en oeuvre des dispositions de l'article 23 de la loi n° 89-462 du 6 juillet 1989.

Article 4

Le ministre d'Etat, ministre de l'économie, des finances et de la privatisation, le garde des sceaux, ministre de la justice, et le ministre de l'équipement, du logement, de l'aménagement du territoire et des transports sont chargés, chacun en ce qui le concerne, de l'exécution du présent décret, qui sera publié au Journal officiel de la République française.

Annexe : Liste des charges récupérables

I - Ascenseurs et monte-charge.

1. Dépenses d'électricité.

2. Dépenses d'exploitation, d'entretien courant, de menues réparations :

a) Exploitation :

- visite périodique, nettoyage et graissage des organes mécaniques ;
- examen semestriel des câbles et vérification annuelle des parachutes ;
- nettoyage annuel de la cuvette, du dessus de la cabine et de la machinerie ;
- dépannage ne nécessitant pas de réparations ou fournitures de pièces ;
- tenus d'un dossier par l'entreprise d'entretien mentionnant les visites techniques, incidents et faits importants touchant l'appareil.

b) Fournitures relatives à des produits ou à du petit matériel d'entretien (chiffons, graisses et huiles nécessaires) et aux lampes d'éclairage de la cabine.

c) Menues réparations :

- de la cabine (boutons d'envoi, paumelles de portes, contacts de portes, ferme-portes automatiques, coulisseaux de cabine, dispositif de sécurité de seuil et cellule photo-électrique) ;
- des paliers (ferme-portes mécaniques, électriques ou pneumatiques, serrures électromécaniques, contacts de porte et boutons d'appel) ;
- des batals du moteur et fusibles.

II. - Eau froide, eau chaude et chauffage collectif des locaux privatifs et des parties communes.

1. Dépenses relatives :

A l'eau froide et chaude des locataires ou occupants du bâtiment ou de l'ensemble des bâtiments d'habitation concernée ;

A l'eau nécessaire à l'entretien courant des parties communes du ou desdits bâtiments, y compris la station d'épuration ;

A l'eau nécessaire à l'entretien courant des espaces extérieurs ;

Les dépenses relatives à la consommation d'eau incluent l'ensemble des taxes et redevances ainsi que les sommes dues au titre de la redevance d'assainissement, à l'exclusion de celles auxquelles le propriétaire est astreint en application de l'article L. 35-5 du code de la santé publique ;

Aux produits nécessaires à l'exploitation, à l'entretien et au traitement de l'eau ;

A l'électricité ;

Au combustible ou à la fourniture d'énergie, quelle que soit sa nature.

2. Dépenses d'exploitation, d'entretien courant et de menues réparations :

a) Exploitation et entretien courant :

- nettoyage des gicleurs, électrodes, filtres et clapets des brûleurs ;

- entretien courant et graissage des pompes de relais, jauges, contrôleurs de niveau ainsi que des groupes moto-pompes et pompes de puisards ;

- graissage des vannes et robinets et réfection des presse-étoupes ;

- remplacement des ampoules des voyants lumineux et ampoules de chaufferie ;

- entretien et réglage des appareils de régulation automatique et de leurs annexes ;

- vérification et entretien des régulateurs de tirage ;

- réglage des vannes, robinets et téa ne comprenant pas l'équilibrage ;

- purge des points de chauffage ;

- frais de contrôles de combustion ;

- entretien des épurateurs de fumée ;

- opérations de mise en repos en fin de saison de chauffage, rinçage des corps de chauffe et tuyauteries, nettoyage de chaufferies, y compris leurs puisards et siphons, ramonage des chaudières, cameaux et cheminées ;

- conduite de chauffage ;

- frais de location d'entretien et de relevé des compteurs généraux et individuels ;

- entretien de l'adoucisseur, du détartreur d'eau, du surpresseur et du détendeur ;

- contrôles périodiques visant à éviter les fuites de fluide frigorigène des pompes à chaleur ;

- vérification, nettoyage et graissage des organes des pompes à chaleur ;

- nettoyage périodique de la face extérieure des capteurs solaires ;

- vérification, nettoyage et graissage des organes des capteurs solaires.

b) Menues réparations dans les parties communes ou sur des éléments d'usage commun :

- réparation de fuites sur raccords et joints ;

- remplacement des joints, clapets et presse-étoupes ;

- rodage des sièges de clapets ;

- menues réparations visant à remédier aux fuites de fluide frigorigène des pompes à chaleur ;

- recharge en fluide frigorigène des pompes à chaleur.

III. - Installations individuelles.

Chauffage et production d'eau chaude, distribution d'eau dans les parties privatives :

1. Dépenses d'alimentation commune de combustible ;

2. Exploitation et entretien courant, menues réparations :

a) Exploitation et entretien courant :

- réglage de débit et température de l'eau chaude sanitaire ;

- vérification et réglage des appareils de commande, d'asservissement, de sécurité d'aquastat et de pompe ;

- dépannage ;

- contrôle des raccordements et de l'alimentation des chauffe-eau électriques, contrôle de l'intensité absorbée ;

- vérification de l'état des résistances, des thermostats, nettoyage ;

- réglage des thermostats et contrôle de la température d'eau ;

- contrôle et réfection d'étanchéité des raccordements eau froide - eau chaude ;

- contrôle des groupes de sécurité ;

- rodage des sièges de clapets des robinets ;

- réglage des mécanismes de chasses d'eau.

b) Menues réparations :

- remplacement des bilames, pistons, membranes, boîtes à eau, affumage piézo-électrique, clapets et joints des appareils à gaz ;

- rinçage et nettoyage des corps de chauffe et tuyauteries ;

- remplacement des joints, clapets et presse-étoupes des robinets ;

- remplacement des joints, flotteurs et joints cloches des chasses d'eau.

IV. - Parties communes intérieures au bâtiment ou à l'ensemble des bâtiments d'habitation.

1. Dépenses relatives :

A l'électricité ;

Aux fournitures consommables, notamment produits d'entretien, betels et petit matériel assimilé nécessaires à l'entretien de propreté, sel.

2. Exploitation et entretien courant, menues réparations :

a) Entretien de la minuterie, pose, dépose et entretien des tables ;

b) Menues réparations des appareils d'entretien de propreté tels qu'aspirateur.

3. Entretien de propreté (frais de personnel).

V. - Espaces extérieurs au bâtiment ou à l'ensemble de bâtiments d'habitation (voies de circulation, aires de stationnement, abords et espaces verts, aires et équipements de jeux).

1. Dépenses relatives :

A l'électricité ;

A l'essence et huile ;

Aux fournitures consommables utilisées dans l'entretien courant : ampoules ou tubes d'éclairage, engrais, produits bactéricides et insecticides, produits tels que graines, fleurs, plants, plantes de remplacement, à l'exclusion de celles utilisées pour la réfection de massifs, plates-bandes ou haies.

2. a) Exploitation et entretien courant :

Opérations de coupe, désherbage, sarclage, ratisage, nettoyage et arrosage concernant :

- les allées, aires de stationnement et abords ;

- les espaces verts (pelouses, massifs, arbustes, haies vives, plates-bandes) ;

- les aires de jeux ;

- les bassins, fontaines, cariveaux, canalisations d'évacuation des eaux pluviales ;

- entretien du matériel horticoles ;

- remplacement du sable des bacs et du petit matériel de jeux.

b) Peinture et menues réparations des bancs de jardins et des équipements de jeux et grillages.

VI. - Hygiène.

1. Dépenses de fournitures consommables :

Sacs en plastique et en papier nécessaires à l'élimination des rejets ;

Produits relatifs à la désinsectisation et à la désinfection, y compris des colonnes sèches de vide-ordures.

2. Exploitation et entretien courant :

Entretien et vidange des fosses d'aisances ;

Entretien des appareils de conditionnement des ordures.

3. Elimination des rejets (frais de personnel).

VII. - Equipements divers du bâtiment ou de l'ensemble de bâtiments d'habitation.

1. La fourniture d'énergie nécessaire à la ventilation mécanique.

2. Exploitation et entretien courant :

Ramonage des conduits de ventilation ;

Entretien de la ventilation mécanique ;

Entretien des dispositifs d'ouverture automatique ou codée et des interphones ;

Visites périodiques à l'exception des contrôles réglementaires de sécurité, nettoyage et graissage de l'appareillage fixe de manutention des nacelles de nettoyage des façades vitrées.

3. Divers :

Abonnement des postes de téléphone à la disposition des locataires.

VIII. - Impositions et redevances.

Droit de bail.

Taxe ou redevance d'enlèvement des ordures ménagères.

Taxe de balayage.

Décret n°87-712 du 26 août 1987 fixant la liste des réparations locatives

Article 1

Sont des réparations locatives les travaux d'entretien courant, et de menues réparations, y compris les remplacements d'éléments assimilables auxdites réparations, consécutifs à l'usage normal des locaux et équipements à usage privé.

Ont notamment le caractère de réparations locatives les réparations énumérées en annexe au présent décret.

Annexe : Liste de réparations ayant le caractère de réparations locatives

I. - Parties extérieures dont le locataire a l'usage exclusif.

a) Jardins privatifs :

Entretien courant, notamment des allées, pelouses, massifs, bassins et piscines ; taille, élagage, échenillage des arbres et arbustes ; Remplacement des arbustes ; réparation et remplacement des installations mobiles d'arrosage.

b) Auvents, terrasses et marquises :

Enlèvement de la mousse et des autres végétaux.

c) Descentes d'eaux pluviales, chéneaux et gouttières :

Dégorgement des conduits.

II. - Ouvertures intérieures et extérieures.

a) Sections ouvrantes telles que portes et fenêtres :

Graissage des gonds, paumelles et charnières ;

Menues réparations des boutons et poignées de portes, des gonds, crémones et espagnolettes ; remplacement notamment de boutons, clavettes et targettes.

b) Vitrages :

Réfection des mastics ;

Remplacement des vitres détériorées.

c) Dispositifs d'occultation de la lumière tels que stores et jalousies :

Graissage ;

Remplacement notamment de cordes, poulies ou de quelques lames.

d) Serrures et verrous de sécurité :

Graissage ;

Remplacement de petites pièces ainsi que des clés égarées ou détériorées.

e) Grilles :

Nettoyage et graissage ;

Remplacement notamment de boulons, clavettes, targettes.

III. - Parties intérieures.

a) Plafonds, murs intérieurs et cloisons :

Maintien en état de propreté ;

Menus raccords de peintures et tapisseries ; remise en place ou remplacement de quelques éléments des matériaux de revêtement tels que faïence, mosaïque, matière plastique ; rebouchage des trous rendu assimilable à une réparation par le nombre, la dimension et l'emplacement de ceux-ci.

b) Parquets, moquettes et autres revêtements de sol :

Encaustiquage et entretien courant de la vitrification ;

Remplacement de quelques lames de parquets et remise en état, pose de raccords de moquettes et autres revêtements de sol, notamment en cas de taches et de trous.

c) Placards et menuiseries telles que pinthes, baguettes et moutures :

Remplacement des tablettes et tasseaux de placard et réparation de leur dispositif de fermeture ; fixation de raccords et remplacement de pointes de menuiseries.

- remplacement des joints, flotteurs et joints cloches des chasses d'eau.

IV. - Installations de plomberie.

a) Canalisations d'eau :

Dégorgement ;

Remplacement notamment de joints et de colliers.

b) Canalisations de gaz :

Entretien courant des robinets, siphons et ouvertures d'aération ;

Remplacement périodique des tuyaux souples de raccordement.

c) Fosses septiques, puisards et fosses d'aisance :

Vidange.

d) Chauffage, production d'eau chaude et robinetterie :

Remplacement des bilames, pistons, membranes, boîtes à eau, allumage piézo-électrique, clapets et joints des appareils à gaz ;

Rinçage et nettoyage des corps de chauffe et tuyauteries ;

Remplacement des joints, clapets et presse-étoupes des robinets ;

Remplacement des joints, flotteurs et joints cloches des chasses d'eau.

e) Eviers et appareils sanitaires :

Nettoyage des dépôts de calcaire, remplacement des tuyaux flexibles de douches.

V. - Equipements d'installations d'électricité.

Remplacement des interrupteurs, prises de courant, coupe-circuits et fusibles, des ampoules, tubes lumineux ; réparation ou remplacement des baguettes ou gaines de protection.

VI. - Autres équipements mentionnés au contrat de location.

a) Entretien courant et menues réparations des appareils tels que réfrigérateurs, machines à laver le linge et la vaisselle, sèche-linge, hottes aspirantes, adoucisseurs, capteurs solaires, pompes à chaleur, appareils de conditionnement d'air, antennes individuelles de radiodiffusion et de télévision, meubles scellés, cheminées, glaces et miroirs ;

b) Menues réparations nécessitées par la dépose des bournelets ;

c) Graissage et remplacement des joints des vidoirs ;

d) Ramonage des conduits d'évacuation des fumées et des gaz et conduits de ventilation..

NOTICE LEGALE D'INFORMATION

Préambule.

1. Etablissement du bail.

1.1. Forme et contenu du contrat.

1.2. Durée du contrat.

1.3. Conditions financières de la location.

1.3.1. Loyer.

1.3.1.1. Fixation du loyer initial.

1.3.1.2. Evolution du loyer en cours de contrat.

1.3.1.2.1. Révision annuelle du loyer.

1.3.1.2.2. Evolution du loyer consécutive à des travaux.

1.3.1.3. Ajustement du loyer au renouvellement du bail.

1.3.2. Charges locatives.

1.3.3. Contribution du locataire au partage des économies de charges.

1.3.4. Modalités de paiement.

1.4. Garanties.

1.4.1. Dépôt de garantie.

1.4.2. Garantie autonome.

1.4.3. Cautionnement.

1.5. Etat des lieux.

2. Droits et obligations des parties.

2.1. Obligations générales du bailleur.

2.2. Obligations générales du locataire.

3. Fin de contrat et sortie du logement.

3.1. Congés.

3.1.1. Congé délivré par le locataire.

3.1.2. Congé délivré par le bailleur.

3.2. Sortie du logement.

3.2.1. Etat des lieux de sortie.

3.2.2. Restitution du dépôt de garantie.

4. Règlement des litiges locatifs.

4.1. Règles de prescriptions.

4.2. Règlement amiable et conciliation.

4.3. Action en justice.

4.3.1. Généralités.

4.3.2. Résiliation judiciaire et de plein droit.

4.3.2.1. Mise en œuvre de la clause résolutoire de plein droit.

4.3.2.2. Résiliation judiciaire.

4.3.2.3. Assignation aux fins de résiliation du bail et pouvoirs du juge.

4.4. Prévention des expulsions.

4.4.1. Le fonds de solidarité pour le logement.

4.4.2. La commission de coordination des actions de prévention des expulsions locatives (CCAPEX).

4.5. Procédure d'expulsion.

5. Contacts utiles.

Préambule

Le régime de droit commun des baux d'habitation, applicable aux locations de logements constituant la résidence principale des locataires, est défini principalement par la loi n° 89-482 du 6 juillet 1989 tendant à améliorer les rapports locatifs.

La présente notice d'information rappelle les principaux droits et obligations des parties ainsi que certaines des voies de conciliation et de recours possibles pour régler leurs litiges.

Si la plupart des règles s'appliquent indifféremment à l'ensemble des locations, la loi prévoit certains aménagements pour les locations meublées ou les colocations afin de prendre en compte les spécificités attachées à ces catégories de location.

Pour prétendre à la qualification de meublé, un logement doit être équipé d'un mobilier en nombre et en qualité suffisants pour permettre au locataire d'y dormir, manger et vivre convenablement au regard des exigences de la vie courante (titre 1er bis de la loi du 6 juillet 1989).

Les colocations, définies comme la location d'un même logement par plusieurs locataires, sont soumises au régime applicable le cas échéant aux locations nues ou meublées et aux règles spécifiques prévues par la loi en matière de colocation (art. 8-1).

1. Etablissement du bail

1.1. Forme et contenu du contrat

Le contrat de location est établi par écrit et respecte un bail type défini par décret.

Le bail peut être établi directement entre le bailleur et le locataire, éventuellement avec l'aide d'un intermédiaire (agent immobilier, administrateur de biens, huissier, notaire...). Il doit être fait en autant d'originaux que de parties et remis à chacune d'elles.

Le contrat de location doit comporter certaines mentions et notamment l'identité des parties, la description du logement, sa surface habitable et les conditions financières du contrat. Ainsi, en cas d'incertitude supérieure à 5 % de la surface habitable mentionnée au bail d'une location nue, le locataire peut demander une diminution de loyer proportionnelle à l'écart constaté (art. 3 et 3-1).

Certaines clauses sont interdites. Si elles figurent dans le contrat, elles sont alors considérées comme étant inapplicables. Il s'agit notamment des clauses qui imposent comme mode de paiement du loyer le prélevement automatique, qui prévoient des pénalités en cas de retard dans le paiement du loyer, qui interdisent au locataire d'héberger des personnes ne vivant pas habituellement avec lui, qui prévoient des frais de délivrance ou d'envoi de quittance, etc. (art. 4).

Le bailleur est tenu de remettre au locataire un certain nombre de documents lors de la signature du contrat, et notamment un dossier de diagnostic technique (art. 3-3).

1.2. Durée du contrat

Location d'un logement nu :

Le bail d'un logement nu est conclu pour une durée minimum de trois ans lorsque le bailleur est une personne physique (par exemple, un particulier) ou une société civile immobilière familiale, et de six ans lorsqu'il est une personne morale (par exemple, une société, une association).

A la fin du bail et à défaut de congé donné par l'une ou l'autre des parties, le bail est renouvelé sur proposition du bailleur ou reconduit automatiquement et dans les mêmes conditions pour trois ans lorsque le bailleur est une personne physique ou une société civile immobilière familiale, et pour six ans lorsqu'il est une personne morale (art. 10).

Par exception, la durée peut être inférieure à trois ans, mais d'au minimum un an, si le bailleur (personne physique, membre d'une société civile immobilière familiale ou d'une indivision) prévoit de reprendre son logement pour des raisons familiales ou professionnelles. Les raisons et l'événement invoqué pour justifier la reprise doivent impérativement figurer dans le bail. Le bailleur confirme au locataire, par lettre recommandée avec avis de réception, au minimum deux mois avant la fin du bail que l'événement est réalisé et qu'il reprendra le logement à la date prévue. Si la réalisation de l'événement justifiant la reprise du logement est différée, le bailleur peut également proposer dans les mêmes délais un ultime report du terme du contrat. Lorsque l'événement ne s'est pas produit ou n'a pas été confirmé, le bail se poursuit jusqu'au délai de trois ans (art. 11).

Location d'un logement meublé :

Le contrat de location d'un logement meublé est conclu pour une durée d'au moins un an. A la fin du bail et à défaut de congé donné par le bailleur ou le locataire ou de proposition de renouvellement, le bail est reconduit automatiquement et dans les mêmes conditions pour un an.

Lorsque le locataire est un étudiant, les parties peuvent convenir d'un bail d'une durée de neuf mois qui n'est pas reconductible tacitement. Dans ce cas, si les parties ne conviennent pas de la reconduction du contrat, celui-ci prend fin à son terme (art. 25-7).

1.3. Conditions financières de la location

1.3.1. Loyer

1.3.1.1. Fixation du loyer initial

En principe, le loyer initial est fixé librement entre les parties au contrat. Cependant, dans certaines zones où il existe un déséquilibre marqué entre l'offre et la demande de logements, entraînant des difficultés sérieuses d'accès au logement, les loyers peuvent être encadrés par deux mécanismes complémentaires au moment de la mise en location. La liste des communes comprises dans ces « zones de tension du marché locatif » est fixée par

décret.

Logements situés dans des « zones de tension du marché locatif » (art. 18) :

Pour l'ensemble des communes comprises dans ces zones, un décret fixe chaque année le montant maximum d'évolution des loyers en cas de relocation d'un logement. Ainsi, au moment du changement de locataire, le loyer d'un bien ne peut plus excéder le dernier loyer appliqué, revalorisé sur la base de l'évolution de l'indice de référence des loyers (IRL). L'augmentation de loyer peut être supérieure dans des cas particuliers : lorsque certains travaux d'amélioration ou de mise en conformité avec les caractéristiques de décence sont réalisés par le bailleur ou lorsque le loyer est manifestement sous-évalué. Par ailleurs, les logements faisant l'objet d'une première location, les logements inoccupés par un locataire depuis plus de dix-huit mois et exclus du champ de ce dispositif.

Logements situés dans certaines « zones de tension du marché locatif » dotées d'un observatoire local des loyers agréé (art. 17 et 25-9) :

Un mécanisme complémentaire d'encadrement du niveau des loyers des logements mis en location peut s'appliquer dans les communes qui sont dotées d'un observatoire local des loyers agréé par l'Etat. Ce dispositif s'appuie sur des références de loyers déterminées à partir des données représentatives des loyers du marché locatif local produites par les observatoires locaux des loyers dans le respect de prescriptions méthodologiques définies par un conseil scientifique.

A partir de ces données, les préfets concernés fixent annuellement par arrêtés et pour chaque catégorie de logement et secteur géographique donnés, des références de loyers (loyer de référence, loyer de référence majoré et loyer de référence minoré) exprimées par un prix au mètre carré de surface habitable.

Dans les territoires où l'arrêté préfectoral est pris, le loyer au mètre carré des logements mis en location ne peut pas excéder le loyer de référence majoré, ce dernier devant être mentionné dans le contrat de location. Toutefois, lorsque le logement présente certaines caractéristiques, le bailleur peut fixer un loyer supérieur au loyer de référence majoré en appliquant un complément de loyer au loyer de base, lorsque celui-ci est égal au loyer de référence majoré correspondant au logement. Le montant de ce complément de loyer et les caractéristiques le justifiant doivent être mentionnés dans le contrat de location. Le locataire dispose d'un délai de trois mois pour contester ce complément de loyer en saisissant d'abord la commission départementale de conciliation compétente, et, en l'absence d'accord entre les parties, en ayant recours au juge.

1.3.1.2. Evolution du loyer en cours de contrat

1.3.1.2.1. Révision annuelle du loyer (art. 17-1) :

Lorsqu'une clause le prévoit, le loyer peut être révisé, une fois par an, à une date de révision indiquée au bail ou, à défaut, à la date anniversaire du bail. Cette augmentation annuelle du loyer ne peut être supérieure à la variation de l'indice de référence des loyers (IRL) publié par l'INSEE. Cet indice correspond à la moyenne, sur les douze derniers mois, de l'évolution des prix à la consommation, hors tabac et hors loyers.

L'indice de référence à prendre en compte est celui du trimestre qui figure dans le bail ou, à défaut, le dernier indice publié à la date de signature du contrat. Il est à comparer avec l'indice du même trimestre connu à la date de révision.

Le bailleur dispose d'un délai d'un an, à compter de la date de révision, pour en faire la demande. La révision prend effet au jour de sa demande ; elle ne peut donc pas être rétroactive.

Passé ce délai, la révision du loyer pour l'année écoulée n'est plus possible.

Si le bail ne prévoit pas de clause de révision, le loyer reste le même pendant toute la durée de la location.

1.3.1.2.2. Evolution du loyer consécutive à des travaux (art. 6 et 17-1) :

Exceptionnellement, le loyer d'un logement répondant aux caractéristiques de décence peut être revu à la hausse ou à la baisse en cours de bail lorsque le bailleur et le locataire ont convenu de travaux que l'une ou l'autre des parties fera exécuter à ses frais durant l'exécution du contrat.

La clause du contrat de location ou l'avenant qui prévoient cet accord doit fixer la majoration ou la diminution de loyer applicable suite à la réalisation des travaux et, selon le cas, fixer ses modalités d'application. Lorsqu'elle concerne des travaux à réaliser par le bailleur, cette clause ne peut porter que sur des travaux d'amélioration.

1.3.1.3. Ajustement du loyer au renouvellement du bail (art. 17-2 et 25-9)

Hors « zones de tension du marché locatif », le loyer ne fait l'objet d'aucune réévaluation au moment du renouvellement du bail sauf s'il est manifestement sous-évalué. Ainsi, à l'expiration du bail, si le bailleur considère que le loyer est manifestement sous-évalué, il peut proposer une augmentation de loyer, en se référant aux loyers habituellement constatés dans le voisinage pour des logements comparables.

Il doit faire cette proposition au moins six mois avant le terme du contrat par lettre recommandée avec accusé de réception, par acte d'huissier ou remis en main propre contre récépissé ou émargement. Cette proposition doit reproduire intégralement, sous peine de nullité, les dispositions légales relatives à la réévaluation de loyer (art. 17-2 [II]) et indiquer le montant du nouveau loyer proposé ainsi que la liste des références de loyers ayant servi à le déterminer.

En cas de désaccord ou à défaut de réponse du locataire quatre mois avant le terme du contrat, la commission départementale de conciliation peut être saisie. Celle-ci s'efforce de concilier les parties et en cas d'échec rend un avis pouvant être transmis au juge saisi par l'une ou l'autre des parties.

A défaut de conciliation, le bailleur peut alors saisir le juge d'instance qui fixera alors lui-même le loyer applicable.

Si, au terme du contrat, aucun accord n'est trouvé, ou si le juge d'instance n'est pas saisi, le contrat est reconduit aux mêmes conditions de loyer (éventuellement révisé, si une clause le prévoit).

Lorsqu'une hausse de loyer a été convenue entre les parties ou fixée judiciairement, celle-ci s'applique progressivement au cours du bail renouvelé :

- lorsque la hausse est inférieure ou égale à 10 % de l'ancien loyer, l'augmentation est échelonnée par tiers sur trois ans, si le bailleur est un particulier, ou par sixième sur six ans, s'il est une personne morale. Cette hausse s'entend hors révision annuelle liée à la variation de l'indice de référence des loyers ;
- lorsque la hausse est supérieure à 10 % de l'ancien loyer, elle doit être, dans tous les cas, étalée par sixième sur six ans. L'étalement par sixième s'applique même si le bail est renouvelé pour une durée inférieure à six ans, par exemple pour trois ans. Dans ce cas, l'étalement continué se s'échelonne sur le renouvellement suivant.

Enfin, sur certains territoires (cf. § 1.3.1.1), les modalités d'ajustement du loyer au renouvellement du contrat connaissent certaines particularités :

- dans l'ensemble des zones « de tension du marché locatif », un décret limite la hausse de loyer applicable au renouvellement de bail ;
- dans les zones « de tension du marché locatif » dotées d'un observatoire local des loyers et pour lesquelles un arrêté préfectoral fixe des références de loyers, deux procédures d'encadrement des loyers au stade du renouvellement du bail sont ouvertes :
- le locataire peut engager une action en diminution de loyer si le montant du loyer fixé au contrat (hors montant du complément de loyer) s'avère supérieur au loyer de référence majoré publié par le préfet. Il doit alors faire une proposition au bailleur, au moins cinq mois avant le terme du bail, par lettre recommandée avec accusé de réception, par acte d'huissier ou remis en main propre contre récépissé ou émargement ;
- le bailleur peut engager une action en réévaluation du loyer dès lors que le loyer fixé au bail est inférieur au loyer de référence minoré publié par le préfet. Il doit alors faire une proposition au locataire, au moins six mois avant le terme du bail et dans les mêmes conditions de forme, qui ne peut être supérieure au loyer de référence minoré.

1.3.2. Charges locatives (art. 23)

Les charges locatives, ou charges récupérables, correspondent à certaines catégories de dépenses prises en charge par le bailleur, mais qui peuvent être récupérées auprès du locataire. Elles sont la contrepartie de services rendus liés à la chose louée, de dépenses d'entretien courant et de menues réparations relatives aux parties communes, et de certaines impositions liées à des services au locataire.

La liste des charges récupérables est limitativement énumérée par un décret (1) qui distingue huit postes de charges.

Le bailleur peut donc récupérer ces charges auprès des locataires de deux manières :

- de manière ponctuelle en apportant les justificatifs des dépenses engagées ;
 - de manière régulière par versement périodique de provisions pour charges, par exemple tous les mois ou tous les trimestres.
- Si les charges sont payées par provision, une régularisation doit être effectuée chaque année en comparant le total des provisions versées par le locataire avec les dépenses effectives engagées par le bailleur pendant l'année. Si les provisions sont supérieures aux dépenses réelles, celui-ci doit reverser le trop-perçu au locataire ; dans le cas contraire, il peut exiger un complément.
- Le montant des charges récupérées par le bailleur doit être dans tous les cas justifié.

C'est ainsi que le bailleur doit communiquer au locataire :

- le décompte des charges locatives par nature de charges (électricité, eau chaude, eau froide, ascenseur...) ;
- le mode de répartition entre les locataires et le logement est situé dans un immeuble collectif ;
- une note d'information sur les modalités de calcul des charges de chauffage et de production d'eau chaude sanitaire collectives.

Dans les six mois suivant l'envoi du décompte, le bailleur doit tenir à la disposition du locataire l'ensemble des pièces justificatives de charges complémentaires (factures, contrats de fournitures). A compter du 1er septembre 2015, il doit transmettre le récapitulatif des charges du logement par voie dématérialisée ou par voie postale dès lors que le locataire en fait la demande.

Si la régularisation des charges n'a pas été effectuée dans l'année suivant leur exigibilité, le locataire peut exiger un paiement échelonné sur douze mois (art. 23).

Location de logement meublé et colocation (de logement nu ou meublé) :

Les parties peuvent opter, lors de la conclusion du contrat, pour la récupération des charges, en fonction des dépenses réellement engagées comme décrit précédemment, ou sous la forme d'un forfait. Dans ce cas, le montant du forfait est fixé dès la conclusion du contrat et ne donne pas lieu à régularisation. Ce montant, éventuellement révisé chaque année dans les mêmes conditions que le loyer, ne doit pas être manifestement disproportionné au regard des charges dont le locataire se serait acquitté sur justification des dépenses engagées par le bailleur (art. 8-1 et 25-10).

(1) Décret n° 87-713 du 26 août 1987 pris en application de l'article 18 de la loi n° 88-1290 du 23 décembre 1988 tendant à favoriser l'investissement locatif, l'accès à la propriété de logements sociaux et le développement de l'offre foncière et fixant la liste des charges récupérables.

1.3.3. Contribution du locataire au partage des économies de charges (art. 23-1)

Dans le cadre d'une location nue, une contribution financière peut être demandée au locataire en plus du loyer et des charges lorsque le bailleur a réalisé dans les parties privatives d'un logement, ou dans les parties communes de l'immeuble, des travaux d'économies d'énergie. Cette contribution, limitée au maximum à quinze années et dont le montant est fixe et non révisable, peut être demandée au locataire au titre du partage des économies de charge à partir de la date d'achèvement des travaux, dans des conditions strictement fixées par les textes.

1.3.4. Modalités de paiement

Le paiement du loyer et des charges doit être effectué à la date prévue au contrat.

Le bailleur est tenu de transmettre gratuitement au locataire qui en fait la demande, une quittance, qui indique le détail des sommes versées par le locataire en distinguant le loyer et les charges. Avec l'accord du locataire, la quittance peut être transmise par voie dématérialisée. Aucuns frais liés à la gestion de l'avis d'échéance ou de la quittance ne peuvent être facturés au locataire (art. 21).

1.4. Garanties

Fréquemment, le bailleur exige certaines garanties pour se prémunir de l'inexécution des obligations du locataire. Pour ce faire, le bailleur dispose de différents moyens, strictement encadrés par la loi.

1.4.1. Dépôt de garantie (art. 22)

Le contrat de location peut prévoir le paiement d'un dépôt de garantie qui sert à couvrir les éventuels manquements du locataire à ses obligations locatives.

Son montant doit obligatoirement figurer dans le bail. Il ne peut pas être supérieur à un mois de loyer, hors charges, pour les locations nues et ne peut faire l'objet d'aucune révision en cours ou au renouvellement du bail.

Pour les locations meublées, le montant du dépôt est limité à deux mois de loyer (art. 25-6).

Au moment de la signature du bail, le dépôt de garantie est versé au bailleur directement par le locataire ou par l'intermédiaire d'un tiers.

Les modalités de restitution du dépôt de garantie à la fin du bail sont précisées dans la partie 3.2.2.

1.4.2. Garantie autonome (art. 22-1-1)

Une garantie autonome peut être souscrite en lieu et place du dépôt de garantie, dans la limite du montant de celui-ci. Appliquée au contrat de location, la garantie autonome est l'engagement par lequel le garant s'oblige, en cas de non-respect par le locataire de ses obligations, à verser une somme, soit à première demande, soit suivant des modalités convenues sans pouvoir opposer aucune exception à l'obligation garantie.

1.4.3. Cautionnement (art. 22-1)

La caution est la personne qui, dans un document écrit appelé « Acte de cautionnement », s'engage envers le bailleur à payer les dettes locatives du locataire et à exécuter les obligations qui lui incombent en cas de défaillance de sa part (ex. : loyers, charges, frais de remise en état du logement...).

Exigibilité :

Le bailleur ne peut exiger de cautionnement, à peine de nullité, s'il a déjà souscrit une assurance, ou toute autre forme de garantie, garantissant les obligations locatives (ex. : garantie des risques locatifs, assurance privée) sauf si le logement est loué à un étudiant ou un apprenti.

En principe, lorsque le bailleur est une personne morale, hors société immobilière familiale, une caution ne peut être demandée que si le logement est loué à un étudiant qui ne bénéficie pas d'une bourse de l'enseignement supérieur ou si elle est apportée par certains organismes.

Le bailleur ne peut enfin pas refuser la caution présentée au motif qu'elle ne possède pas la nationalité française ou qu'elle ne réside pas sur le territoire métropolitain.

Forme et contenu de l'acte de cautionnement :

L'engagement de caution doit être écrit. Le bailleur doit remettre un exemplaire du contrat de location à la caution. L'engagement de caution doit obligatoirement comporter certaines informations, écrites de la main de la caution.

Durée de l'engagement :

Engagement sans durée :

Si aucune durée d'engagement ne figure dans l'acte, la caution peut mettre fin à son engagement à tout moment par lettre recommandée avec avis de réception.

Toutefois, la résiliation signifiée au bailleur ne prend effet qu'à l'expiration du bail en cours.

En pratique, la caution qui réside son engagement reste donc tenue des dettes locatives jusqu'à la fin du contrat de location en cours, elle n'en est plus tenue lorsque le bail est reconduit ou renouvelé.

Engagement à durée déterminée :

Quand une durée précise est indiquée dans l'acte de cautionnement, la caution ne peut pas résilier son engagement. Elle est tenue des dettes locatives jusqu'à la date initialement prévue.

Colocation (de logement loué nu ou meublé) (art. 8-1) :

Dans une colocation, les colocataires et les personnes qui se portent caution pour leur compte peuvent être solidairement tenus responsables du paiement du loyer. Lorsqu'un des colocataires donne congé, cette solidarité cesse lorsqu'un nouveau colocataire le remplace ou, à défaut de remplaçant, au bout de six mois après la fin du délai de préavis du congé.

Par ailleurs, l'engagement de la personne qui s'est portée caution pour le colocataire sortant cesse dans les mêmes conditions.

A cet effet, l'acte de cautionnement doit nécessairement identifier un des colocataires.

1.5. Etat des lieux (art. 3-2)

Lors de la remise et de la restitution des clés, un état des lieux doit être établi. Ce document décrit l'état du logement loué avec précision, ainsi que les équipements qu'il comporte. En comparant l'état des lieux dressé à l'arrivée et au départ du locataire, le bailleur pourra demander réparation des détériorations causées par le locataire. A défaut d'état des lieux d'entrée, le logement est présumé avoir été délivré en bon état sauf si le locataire en apporte la preuve contraire ou si le bailleur a fait obstacle à l'établissement de l'état des lieux.

Il est établi par écrit contradictoirement et amiablement par le bailleur et le locataire ou par un tiers mandaté par les deux parties. Un exemplaire doit être remis à chaque partie. L'état des lieux d'entrée peut dans certains cas être complété ultérieurement à sa réalisation. Le locataire peut demander au bailleur ou à son représentant de compléter l'état des lieux d'entrée dans les dix jours suivant sa date de réalisation pour tout élément concernant le logement, ou durant le premier mois de la période de chauffe concernant l'état des éléments de chauffage. Si le bailleur refuse de compléter l'état des lieux, le locataire peut saisir la commission départementale de conciliation dont dépend le logement.

Si les parties ne peuvent établir l'état des lieux de manière contradictoire et amiable (par exemple, si l'une des parties ne se présente pas ou si les parties ne s'accordent pas sur le contenu de l'état des lieux), le bailleur ou le locataire peut faire appel à un huissier pour l'établir. Ce dernier doit aviser les parties au moins sept jours à l'avance par lettre recommandée avec avis de réception. Dans ce cas, les frais d'huissier sont partagés par moitié entre le bailleur et le locataire, les tarifs sont fixes et déterminés par décret (2).

Location de logement meublé :

Au-delà de l'état des lieux, un inventaire et un état détaillé du mobilier doivent également être établis, sans que cela ne puisse donner lieu à une prise en charge financière supplémentaire du locataire (art. 25-5).

(2) Décret n° 98-1080 du 12 décembre 1998 portant fixation du tarif des huissiers de justice en matière civile et commerciale.

2. Droits et obligations des parties

Au-delà des conditions particulières prévues par le contrat de location, bailleurs et locataires sont soumis à un certain nombre d'obligations prévues par la loi durant l'exécution du contrat.

2.1. Obligations générales du bailleur (art. 6)

Délivrer un logement décent :

Le bailleur est tenu de remettre au locataire un logement décent, ne laissant pas apparaître de risques manifestes pouvant porter atteinte à la sécurité physique ou à la santé et doté des éléments de confort le rendant conforme à l'usage d'habitation. Un décret (3) détermine les caractéristiques relatives à la sécurité physique et à la santé des locataires, aux éléments d'équipements et de confort et à la surface et au volume habitable que doit respecter un logement décent.

Si le logement ne satisfait pas ces caractéristiques, le locataire peut demander au bailleur sa mise en conformité. A défaut de réponse de celui-ci à la demande de mise en conformité dans un délai de deux mois ou à défaut d'accord entre les parties, la commission départementale de conciliation peut être saisie par l'une ou l'autre des parties. A défaut de saisine ou d'accord constaté par la commission, le juge peut être saisi du litige aux fins de déterminer la nature des travaux à réaliser et le délai de leur exécution.

Délivrer un logement en bon état :

Le bailleur est tenu de remettre au locataire un logement en bon état d'usage et de réparations, et doté d'équipements en bon état de fonctionnement.

Si le logement n'est pas en bon état, les parties peuvent convenir, par une clause expresse insérée dans le bail, de travaux que le locataire exécutera ou fera exécuter en contrepartie d'une réduction de loyer pendant une période déterminée (cf. § 1.3.1.2.2). Une telle clause ne peut concerner que des logements répondant déjà aux caractéristiques de décence.

Entretien du logement :

Le bailleur est tenu d'entretenir les locaux en état de servir à l'usage prévu par le contrat, et d'y faire toutes les réparations nécessaires au maintien en état et à l'entretien normal des locaux loués, en dehors de tout ce qui touche aux réparations locatives (menues réparations et entretien courant à la charge du locataire, cf. partie 2.2).

Aménagements réalisés par le locataire :

Le bailleur ne peut s'opposer aux aménagements que son locataire souhaite réaliser dans le logement, à condition qu'il ne s'agisse pas de travaux de transformation.

A titre d'exemple, la modification du coloris des peintures ou la pose du papier peint pourraient être considérés comme de simples aménagements du logement que le bailleur ne saurait interdire. En revanche, le fait d'abattre une cloison ou de transformer une chambre en cuisine constituerait une transformation nécessitant préalablement une autorisation écrite du bailleur.

Usage du logement :

Le bailleur doit assurer au locataire un usage paisible du logement. Le logement loué est le domicile du locataire. A ce titre, il en a la jouissance exclusive et peut utiliser les lieux librement dans le respect du contrat de location et, le cas échéant, d'un règlement intérieur à l'immeuble. Il peut aussi inviter ou héberger les personnes de son choix. Dès lors, le bailleur n'a pas le droit d'imposer un droit de visite à son locataire en dehors de certaines circonstances (vente du logement, départ du locataire...), d'interdire l'accès au logement à des personnes autres que la famille du locataire, de pénétrer dans le logement sans l'accord du locataire, de lui interdire d'avoir des animaux familiers, de lui interdire de fumer, etc.

En cas de troubles de voisinage causés par les personnes qui occupent ces locaux, le bailleur doit, après leur avoir adressé une mise en demeure dûment motivée, utiliser les droits dont il dispose en propre afin de faire cesser ces troubles de voisinage.

(3) Décret n° 2002-120 du 30 janvier 2002 relatif aux caractéristiques du logement décent pris pour l'application de l'article 187 de la loi n° 2000-1208 du 13 décembre 2000 relative à la solidarité et au renouvellement urbain.

2.2. Obligations générales du locataire (art. 7)

Paiement du loyer et des charges :

Le locataire doit payer le loyer et les charges à la date prévue au contrat.

Le locataire ne doit en aucun cas cesser de payer de lui-même, sans autorisation d'un juge, tout ou partie de son loyer sous prétexte que le bailleur ne respecte pas ses obligations.

Utilisation du logement :

Le locataire jouit librement de son logement pendant toute la durée de la location, mais il doit respecter certaines obligations en la matière :

- le locataire est tenu d'utiliser paisiblement son logement et dans le respect de la tranquillité du voisinage ;
- le locataire doit veiller à respecter le règlement intérieur à l'immeuble, lorsque ce logement est situé dans un immeuble collectif (appartement). Ce règlement peut par exemple interdire certaines pratiques (ex. : pose de jardinières, de linge aux fenêtres) ;
- le locataire doit respecter la destination prévue au sein du contrat de location. Par exemple, le local peut être loué à usage d'habitation uniquement, dès lors le locataire ne peut y exercer une activité commerciale ;
- le locataire ne peut sous-louer tout ou partie de son logement sans l'accord écrit du bailleur. Dans l'hypothèse où le bailleur donne son accord, le montant du loyer au mètre carré de surface habitable appliqué au sous-locataire ne peut en aucun cas excéder celui payé par le locataire principal. Le locataire est également tenu de transmettre au sous-locataire l'autorisation écrite du bailleur et la copie du bail en cours.

Travaux :

Le locataire a le droit d'aménager librement le logement qu'il occupe (changement de moquette, pose de papier peint, modification des peintures...). Il ne peut toutefois y faire de travaux de transformation sans l'accord écrit du bailleur. A défaut, celui-ci peut, lors du départ du locataire, conserver le bénéfice des transformations sans indemnisation. Il peut aussi exiger la remise immédiate en l'état des lieux aux frais du locataire. En cas de litige, le caractère des travaux (simple aménagement ou transformation) relève de l'appréciation du juge ;

- le locataire doit laisser exécuter dans son logement certains travaux décidés par le bailleur : les réparations urgentes, les travaux d'amélioration ou d'entretien du logement loué ou des parties communes, les travaux d'amélioration de la performance énergétique et les travaux de mise aux normes de sécurité. Avant le début des travaux, le bailleur est tenu de remettre au locataire une notification de travaux, par lettre remise en main propre ou par courrier recommandé avec avis de réception, précisant leur nature et les modalités de leur exécution. Pour la préparation et la réalisation de ces travaux, le locataire est tenu de permettre l'accès à son logement tous les jours sauf les samedis, dimanches et jours fériés (à moins qu'il ne donne son accord pour que les travaux soient réalisés pendant ces jours).

Si les travaux durent plus de vingt et un jours et affectent l'utilisation du logement, une réduction de loyer peut être appliquée au profit du locataire. En cas d'abus (travaux à caractère vexatoire, ne respectant pas les conditions prévues dans la notification de travaux, rendant l'utilisation du logement impossible ou dangereuse), le locataire peut également saisir le juge pour interrompre ou interdire les travaux.

Entretien :

Le locataire doit veiller à maintenir en l'état le logement qu'il occupe. A ce titre :

- le locataire doit prendre en charge l'entretien courant, les menues réparations du logement et des équipements mentionnés dans le contrat (ex. : maintien en état de propreté, remplacement d'ampoules, etc.), ainsi que l'ensemble des réparations locatives dont la liste est définie par décret (4) sauf si elles sont occasionnées par vétusté, malice, vice de construction, cas fortuit ou force majeure ;
- le locataire est responsable des dégradations ou pertes qui pourraient survenir en cours de bail dans le logement, à moins qu'il ne prouve qu'elles ont eu lieu par cas de force majeure, par la faute du bailleur ou par la faute d'un tiers qu'il n'a pas introduit dans le logement.

Assurance :

Le locataire est tenu de s'assurer contre les risques locatifs (principalement dégâts des eaux, incendie, explosion) et de le justifier lors de la remise des clés puis chaque année à la demande du bailleur, par la remise d'une attestation. S'il ne le fait pas, le bailleur peut demander la résiliation du bail ou souscrire une assurance à la place du locataire en lui répercutant le montant de la prime.

En cas de colocation, dans un logement nu ou meublé, les parties peuvent convenir dès la conclusion du contrat de la souscription par le bailleur d'une assurance pour le compte des colocataires.

(4) Décret n° 87-712 du 28 août 1987 relatif aux réparations locatives.

3. Fin de contrat et sortie du logement

3.1. Congés (art. 15 et 25-B)

Les parties peuvent unilatéralement, dans les conditions déterminées par la loi, mettre fin au contrat de location et donner congé.

3.1.1. Congé délivré par le locataire

Motifs : le locataire peut donner congé à tout moment et sous réserve de respecter certaines conditions de forme. Le congé est effectif à l'expiration d'un délai de préavis variable selon les circonstances de son départ.

Forme : le locataire qui souhaite quitter son logement doit notifier son congé au bailleur par lettre recommandée avec avis de réception, acte d'huissier, ou remise en main propre contre récépissé.

Effets : la réception de la lettre de congé par le bailleur fait courir un délai de préavis pendant lequel le locataire reste tenu au paiement de son loyer, même s'il a déjà quitté le logement, sauf si, en accord avec le locataire sortant, un nouveau locataire occupe le logement avant la fin du délai de préavis.

Durée du délai de préavis :

Location nue :

Le délai de préavis est en principe de trois mois. Ce délai est réduit à un mois lorsque le logement est situé dans des « zones de tension du marché locatif » ou lorsque le locataire justifie d'une des situations suivantes : obtention d'un premier emploi, de mutation, de perte d'emploi ou de nouvel emploi consécutif à une perte d'emploi, état de santé justifiant un changement de domicile et constaté par un certificat médical, bénéfice du revenu de solidarité active ou de l'allocation adulte handicapé, attribution d'un logement social. Le locataire doit alors préciser le motif de son départ et le justifier à l'occasion de la notification de congé. A défaut, le préavis de trois mois s'applique.

Location meublée :

Le délai de préavis est d'un mois.

3.1.2. Congé délivré par le bailleur

Motifs : le bailleur peut donner congé à son locataire à l'échéance du bail et dans trois cas :

1. Le bailleur souhaite reprendre le logement pour l'occuper, à titre de résidence principale, ou y loger un proche (5).
2. Le bailleur souhaite vendre le logement inoccupé. Le locataire est alors prioritaire pour acquérir le logement. Le bailleur doit lui donner congé en lui indiquant le prix et les conditions de la vente. Cela constitue une offre de vente.
3. Le bailleur met fin au bail pour un motif légitime et sérieux : non-respect par le locataire de l'une de ses obligations, retards répétés de paiement des loyers, défaut d'entretien du logement, troubles de voisinage, etc.

Des restrictions peuvent s'appliquer quant à la possibilité pour le bailleur de donner congé, notamment en fonction du niveau de ressources et de l'âge du locataire ou, en location nue, lorsque le congé du bailleur est consécutif à l'acquisition d'un logement occupé.

Forme et délais :

La notification du congé doit être adressée à chacun des cotitulaires du bail par lettre recommandée avec avis de réception, acte d'huissier, ou remise en main propre contre récépissé. Le délai de préavis court à compter de la réception du courrier ou du passage de l'huissier. La notification contient le motif du congé et d'autres informations en fonction du motif invoqué.

Location nue :

Le préavis doit être délivré au moins six mois avant la fin du bail. Le bailleur doit joindre une notice d'information définie par arrêté ministériel et relative à ses propres obligations et aux voies de recours et d'indemnisation du locataire en cas de congé pour reprise ou vente.

Location meublée :

Le préavis doit être délivré au moins trois mois avant la fin du bail.

Effet : si le locataire quitte le logement avant l'expiration du préavis, le locataire n'est redevable du loyer et des charges que pour le temps réel d'occupation du logement.

Sanction du congé frauduleux : si le motif du congé ne correspond pas à la réalité, le locataire peut le contester devant le juge. Par ailleurs, le bailleur

qui délivre un congé pour vendre ou pour habiter frauduleusement risque une amende pénale pouvant aller jusqu'à 6 000 € ou 30 000 € s'il s'agit d'une personne morale.

(5) Conjoint, partenaire de PACS, concubin notoire depuis au moins un an à la date du congé, ascendants et descendants du bailleur ou de son conjoint, de son partenaire ou de son concubin notoire.

3.2. Sortie du logement

3.2.1. Etat des lieux de sortie

A la remise des clés par le locataire, un état des lieux de sortie doit être établi entre le bailleur et le locataire. Les modalités d'établissement de l'état des lieux de sortie sont identiques à celles applicables lors de l'état des lieux d'entrée.

Cependant, dans le cadre d'un état des lieux amiable et lorsque le bailleur mandate un tiers pour le représenter (par exemple, un professionnel de l'immobilier), aucuns frais ne peut être facturé au locataire.

3.2.2. Restitution du dépôt de garantie (art. 22)

Délaix : le dépôt de garantie doit être restitué dans un délai maximal de deux mois à compter de la remise des clés par le locataire, déduction faite le cas échéant des sommes justifiées dues au titre des loyers, charges, réparations locatives ou des dégradations dont il pourrait être tenu responsable. Le délai s'apprécie à compter du jour de la restitution des clés par le locataire qui peut les remettre en main propre ou par lettre recommandée avec demande d'avis de réception, au bailleur ou à son mandataire. A cette occasion, le locataire indique au bailleur, ou à son mandataire, sa nouvelle adresse.

Dans certains cas particuliers, des aménagements sont prévus au délai de restitution du dépôt de garantie :

- si l'état des lieux de sortie est conforme à l'état des lieux d'entrée, le délai est réduit à un mois ;
- si le logement est situé dans un immeuble collectif, le bailleur peut conserver une provision maximale de 20 % du dépôt de garantie jusqu'au mois suivant l'approbation des comptes annuels de l'immeuble.

Le bailleur est tenu de justifier la retenue qu'il opère sur le dépôt de garantie par la remise au locataire de documents tels que l'état des lieux d'entrée et de sortie, des factures, devis, lettres de réclamation des loyers impayés restées sans réponse, etc. ;

- sanction de la restitution tardive du dépôt de garantie : à défaut de restitution du dépôt de garantie dans les délais impartis, le montant dû au locataire est majoré d'une somme égale à 10 % du loyer mensuel, pour chaque mois de retard commencé. Cette majoration n'est pas due lorsque l'origine du défaut de restitution dans les délais résulte de l'absence de transmission par le locataire de sa nouvelle adresse.

4. Règlement des litiges locatifs

En cas de conflit, les parties peuvent tenter de trouver une solution amiable. En cas d'échec, le tribunal compétent peut être saisi pour trancher le litige.

4.1. Règles de prescriptions (art. 7-1)

En matière locative, la durée au-delà de laquelle une action en justice n'est plus recevable est en principe de trois ans. Ainsi, sauf interruption ou suspension des délais, le bailleur peut récupérer judiciairement les arriérés de charges et de loyer pendant trois ans à compter de leur exigibilité.

Il existe une exception à ce principe en matière d'action en révision de loyer, le bailleur ne disposant que d'un délai d'un an pour demander en justice le paiement du différentiel de loyer issu de la révision.

4.2. Règlement amiable et conciliation

Lorsqu'il existe un litige, il est conseillé d'adresser un courrier recommandé avec accusé de réception à l'autre partie relatant les faits le plus précisément possible, accompagné des arguments et preuves relatives aux faits litigieux (références juridiques, factures, photos, etc.).

Ce courrier est une première étape préalable importante pour engager ensuite un recours éventuel devant le juge. Si le litige n'est pas résolu à l'amiable, il peut être utile de saisir la commission départementale de conciliation.

Voies de conciliation : les commissions départementales de conciliation (art. 20) :

Présentation : pour régler certains litiges entre le bailleur et le locataire, il est possible de faire appel localement aux commissions départementales de conciliation (CDC), présentes dans chaque département et placées auprès des services de l'Etat. Cette commission est composée à parts égales de représentants des bailleurs et de représentants des locataires. Elle est compétente pour connaître des litiges de nature individuelle et des difficultés de nature collective. Toute démarche devant la CDC est gratuite.

Rôle : la CDC s'efforce de concilier les parties en établissant un dialogue, afin d'éviter le recours au juge. La CDC doit traiter les litiges qui lui sont soumis dans un délai de deux mois à compter de sa saisine.

Le champ de compétence de la CDC est large.

La saisine de la CDC constitue une étape obligatoire avant toute saisine du juge pour les litiges relatifs à l'ajustement des loyers au renouvellement du bail (cf. § 1.3.1.3), pour certains litiges relatifs à l'encadrement des loyers (contestation du complément de loyer ou du loyer déterminé en application du décret fixant annuellement le montant maximum d'évolution des loyers).

Elle intervient aussi de manière facultative pour les litiges relatifs aux thèmes suivants : dépôt de garantie, état des lieux, fixation et révision des loyers, charges locatives, réparations, décence, congés.

Enfin, la CDC est compétente pour les différends de nature collective : application des accords collectifs nationaux ou locaux, des plans de concertation locative, difficultés de fonctionnement d'un immeuble ou d'un immeubles.

Modalités de saisine : la CDC peut être saisie par le bailleur ou le locataire concerné, lorsqu'il s'agit d'un litige de nature individuelle et par le bailleur, plusieurs locataires ou une association représentative des locataires, lorsqu'il s'agit d'une difficulté de nature collective.

La saisine de la commission doit être formulée en double exemplaire et adressée par lettre recommandée avec avis de réception au secrétariat de la commission. La saisine doit indiquer les nom, qualité et adresse du demandeur, ceux du défendeur ainsi que l'objet du litige ou de la difficulté. Dans tous les cas, la lettre de saisine doit être accompagnée de la copie des pièces en lien avec le litige (le bail, le courrier du bailleur proposant l'augmentation, etc.).

Déroulement des séances : le bailleur et le locataire en conflit sont convoqués, en personne, par lettre à une séance de conciliation au minimum quinze jours avant la séance.

Ils peuvent se faire assister par une personne de leur choix ou se faire représenter par une personne dûment mandatée. Si la demande a été introduite par une association ou par plusieurs locataires, seuls sont convoqués à la séance leurs représentants (2 au maximum), dont les noms auront été communiqués au préalable au secrétariat de la CDC.

Chaque partie expose son point de vue et la CDC aide les parties à trouver une solution à leur problème.

Si un accord intervient, les termes de la conciliation font l'objet d'un document signé par chacune des parties.

En l'absence d'accord, la CDC rend un avis qui constate la situation et fait apparaître les points essentiels de la position de chacun, ainsi que, le cas échéant, sa position.

4.3. Action en justice

4.3.1. Généralités

Si le locataire ou le bailleur ne respecte pas ses obligations, l'autre partie peut exercer une action en justice auprès du tribunal compétent pour l'obliger à exécuter son obligation, pour demander la résiliation du contrat ou pour demander une indemnisation.

Tout litige relatif à un bail d'habitation relève exclusivement du tribunal d'instance dans le ressort duquel se situe le logement. Toutefois, le juge de proximité est compétent en matière de restitution du dépôt de garantie si le litige porte sur un montant inférieur à 4 000 euros.

Lorsqu'un ou plusieurs locataires ont avec un même bailleur un litige locatif ayant une origine commune, ils peuvent donner par écrit mandat d'agir en justice en leur nom et pour leur compte à une association siégeant à la Commission nationale de concertation.

Si le litige porte sur les caractéristiques du logement pour en faire un logement décent, ce mandat peut être donné à une des associations précitées ou à une association compétente en matière d'insertion ou de logement des personnes défavorisées, à une collectivité territoriale compétente en matière d'habitat ou à un organisme payeur des aides au logement (CAF ou MSA).

4.3.2. Résiliation judiciaire et de plein droit (art. 24)

Des modalités particulières de résiliation du bail sont prévues par la loi lorsque le bailleur est à l'initiative de la demande judiciaire de résiliation du bail.

4.3.2.1. Mise en œuvre de la clause résolutoire de plein droit

Une clause du contrat de location, appelée clause résolutoire, peut prévoir sa résiliation de plein droit en cas d'inexécution des obligations du locataire, dans les quatre cas suivants :

- défaut de paiement des loyers et des charges locatives au terme convenu ;

- non-versement du dépôt de garantie ;

- défaut d'assurance du locataire contre les risques locatifs ;

- troubles de voisinage constatés par une décision de justice passée en force de chose jugée rendue au profit d'un tiers.

En pratique, le bailleur devra assigner le locataire devant le tribunal pour faire constater l'acquisition de la clause résolutoire et la résiliation de plein droit du bail. Les modalités de mise en œuvre de cette clause varient selon la nature de la faute imputée au locataire.

Lorsque le bailleur souhaite mettre en œuvre la clause résolutoire pour défaut de paiement des loyers et des charges ou pour non-versement du dépôt de garantie, il doit préalablement faire signifier au locataire, par acte d'huissier, un commandement de payer, qui doit mentionner certaines informations et notamment la faculté pour le locataire de saisir le fonds de solidarité pour le logement (cf. § 4.4.1). De plus, pour les bailleurs personnes physiques ou les sociétés immobilières familiales, le commandement de payer doit être signalé par l'huissier à la commission de coordination des actions de prévention des expulsions locatives (cf. § 4.4.2) dès lors que l'un des seuls relatifs au montant et à l'ancienneté de la dette, fixé par arrêté préfectoral, est atteint.

Le locataire peut, à compter de la réception du commandement, régler sa dette, saisir le juge d'instance pour demander des délais de paiement, voire demander ponctuellement une aide financière à un fonds de solidarité pour le logement. Si le locataire ne s'est pas acquitté des sommes dues dans les



CERTIMMO 78

34, avenue Marcel Perrin
95540 MERY-SUR-OISE
Tél : 01 34 24 97 65 – Fax : 01 30 38 08 17
contact@certimmo95.fr

Mr & Mme MONTJEAN

Dossier N° 20-10-1922 #SU

Attestation de surface privative (Carrez)

Désignation de l'immeuble

Adresse : 11, rue Pierre de Coubertin
95150 TAVERNY
Référence cadastrale : Non communiquée
Lot(s) de copropriété : 1375/1363/1410 N° étage : Sans objet
Nature de l'immeuble : Immeuble collectif
Étendue de la prestation : Parties Privatives
Destination des locaux : Habitation
Date permis de construire : Non communiquée



Désignation du propriétaire

Propriétaire : Mr & Mme MONTJEAN – 11, rue Pierre de Coubertin 95150 TAVERNY
Si le propriétaire n'est pas le donneur d'ordre (sur déclaration de l'intéressé) :
Qualité du donneur d'ordre :
Identification :

Identification de l'opérateur

Opérateur de mesurage : Stéphane ARCA
Cabinet de diagnostics : CERTIMMO 78
34, avenue Marcel Perrin – 95540 MERY-SUR-OISE
N° SIRET : 444 221 675 00036
Compagnie d'assurance : ALLIANZ N° de police : 49 366 477 Validité : DU 01/01/2020 AU 31/12/2020

Réalisation de la mission

N° de dossier : 20-10-1922 #SU
Ordre de mission du : 09/10/2020
Document(s) fourni(s) : Aucun
Commentaires : Le mesurage du lot a été réalisé sur la base du bien tel qu'il se présentait matériellement au jour de la visite. Il appartient au vendeur de contrôler que la totalité des surfaces mesurées ont bien le caractère de surfaces privatives. Les mesures ont été réalisées à l'aide d'un laser mètre et d'un mètre.

Cadre réglementaire

- Article 46 de la Loi n°65-557 du 10 juillet 1965 fixant le statut de la copropriété des immeubles bâtis
- Articles 4-1 à 4-3 du Décret n°67-223 du 17 mars 1967 pris pour l'application de la loi n° 65-557 du 10 juillet 1965 fixant le statut de la copropriété des immeubles bâtis

www.agendadiagnostics.fr

Chaque cabinet est juridiquement et financièrement indépendant.
SAS au capital de 7 624 € - SIRET : 444 221 675 00036 - APE : 7112B





Nota : L'ensemble des références légales, réglementaires et normatives s'entendent de la version des textes en vigueur au jour de la réalisation du diagnostic.

Limites du domaine d'application du mesurage

Les surfaces mentionnées ont fait l'objet d'un lever régulier et la superficie privative (dite 'surface Carrez') est conforme à la définition du Décret n°67-223 du 17 mars 1967. Les mesures ont été réalisées à l'aide d'un mètre ruban et d'un télémètre laser, sur la base du bien tel qu'il se présentait matériellement au jour de la visite, conformément à la jurisprudence constante (Cour de cassation 3^e Chambre civile du 5/12/2007 et du 2/10/2013). Dans le cas où le règlement de copropriété n'a pas été fourni, il appartient au vendeur de contrôler que la totalité des surfaces mesurées ont bien le caractère de surface privative.

Synthèse du mesurage

<p>Surface privative : 82,11 m² <i>(quatre-vingt deux mètres carrés onze décimètres carrés)</i></p> <p>Surface non prise en compte : 15,26 m²</p>

Résultats détaillés du mesurage

LOCAUX	Commentaires	Surfaces privatives	Surfaces NPC ⁽¹⁾
Appartement F5 1er étage Entrée + rangement		4,20 m ²	
Appartement F5 1er étage Dégagement + rangement		5,76 m ²	
Appartement F5 1er étage Chambre 1+rangement		12,49 m ²	
Appartement F5 1er étage Balcon Chambres	Balcon		5,69 m ²
Appartement F5 1er étage Chambre 2		10,11 m ²	
Appartement F5 1er étage Chambre 3		10,11 m ²	
Appartement F5 1er étage Salle de bains		3,31 m ²	
Appartement F5 1er étage WC		0,99 m ²	
Appartement F5 1er étage Dressing		1,10 m ²	
Appartement F5 1er étage Cuisine		12,21 m ²	
Appartement F5 1er étage Séjour Salon		21,83 m ²	
Appartement F5 1er étage Balcon Séjour	Balcon		9,57 m ²
<i>(1) Non prises en compte</i>	SURFACES TOTALES	82,11 m²	15,26 m²



Dates de visite et d'établissement de l'attestation

Visite effectuée le **09/10/2020**

État rédigé à **MERY-SUR-OISE**, le **10/10/2020**

Signature de l'opérateur de mesurage



Cachet de l'entreprise

SAS CERTIMMO
Réseau Agenda
34 Avenue Marcel Perrin
95540 MERY sur OISE
Tél. : 01 34 24 07 65 - Fax : 01 30 38 08 17
contact@certimmo95.fr
SIRET : 444 221 675 00036 - APE : 7112 B

Le présent rapport ne peut être reproduit que dans son intégralité (annexes comprises), et avec l'accord écrit de son signataire.

Annexes

Plans et croquis

- Planche 1/1 : Appartement F5 - 1er étage



PLANCHE DE REPERAGE USUEL			<i>Adresse de l'immeuble:</i> 11, rue Pierre de Coubertin 95150 TAVERNY	
<i>N° dossier:</i> 20-10-1922				
<i>N° planche:</i> 1/1	<i>Version:</i> 1	<i>Type:</i> Croquis		
<i>Origine du plan:</i> Cabinet de diagnostic			<i>Bâtiment – Niveau:</i> Appartement F5 - 1er étage	

Document sans échelle remis à titre indicatif

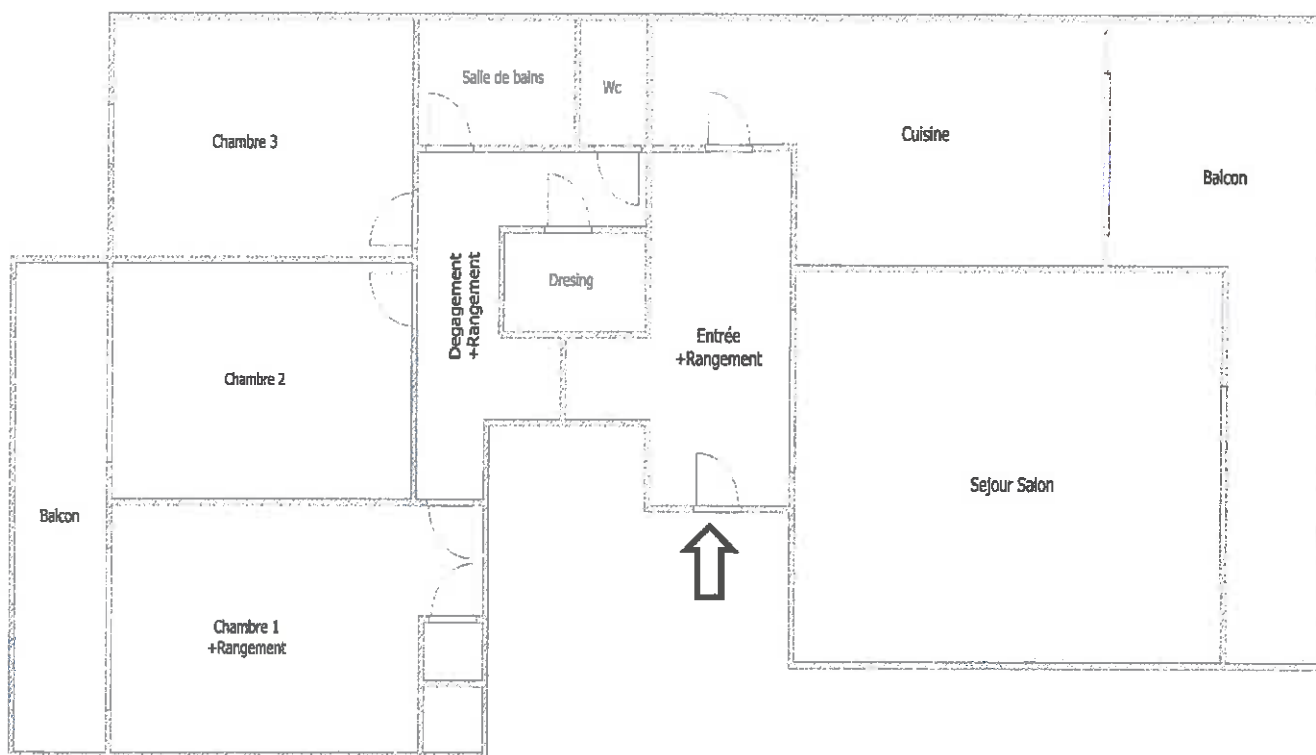



Attestation d'assurance

Police n°49 366 477 - Adhérent GS n°146794

Attestation d'assurance



Allianz Responsabilité Civile Activités de Services

La Sté d'Assurances, Allianz I.A.R.D., dont le siège social est situé, 1 cours Michelet - CS 30051 - 92076 Paris La Défense cedex certifie que :

CERTIMMO 78
Audrey BUNEL
1bis boulevard Cotte
95880 ENGHEN LES BAINS

est titulaire d'un contrat Allianz Responsabilité Civile Activités de Services souscrit auprès d'elle sous le N° 49366477.

Ce contrat a pour objet de :

- satisfaire aux obligations édictées par l'ordonnance n° 2005 - 655 du 8 juin 2005 et son décret d'application n° 2006 - 1114 du 5 septembre 2006, codifié aux articles R 271- 1 à R 212- 4 et L 271- 4 à L 271-6 du Code de la construction et de l'habitation, ainsi que ses textes subséquents ;
- garantir l'Assuré contre les conséquences pécuniaires de la responsabilité civile professionnelle qu'il peut encourir à l'égard d'autrui du fait des activités, telles que déclarées aux Dispositions Particulières, à savoir :

Sont couvertes les activités suivantes, sous réserve que les compétences de l'assuré, personne physique ou que les compétences de ses diagnostiqueurs salariés aient été certifiées par un organisme accrédité, lorsque la réglementation l'exige, et ce pour l'ensemble des diagnostics réalisés :

Repérage listes A et B, constitution de DAPP et de DTA, évaluation périodique de l'état de conservation des matériaux et produits contenant de l'amiante, repérage liste C, repérage avant travaux, examen visuel après travaux de retrait de matériaux et produits contenant de l'amiante, dans tout type de bâtiment et plus généralement dans tout type d'ouvrage ou d'équipement de génie civil.

(Amiante AVEC mention)

Exposition au plomb (CREP), parties privatives et parties communes

Recherche de plomb avant travaux

Diagnostic termites avant vente, parties privatives et parties communes

Etat parasitaire - Diagnostic Mésures

Etat de l'installation intérieure de gaz

Diagnostic de performance énergétique (DPE) tous types de bâtiments

Etat de l'installation intérieure de électricité, parties privatives et parties communes

Loi Carrez

Etat des Risques et Pollutions (ERP)

Millèmes de copropriété, tantièmes de charges

Constat logement décent

Prêt conventionné - Normes d'habitabilité

Diagnostic mètreage habitable - Relevé de surfaces

Plans et croquis à l'exclusion de toute activité de conception

Etat des lieux localif

Relevé de cotes pour la réalisation de plans d'évacuation et constat visuel de présence ou non de portes coupe-feu dans les immeubles d'habitation

Détermination de la concentration de plomb dans l'eau des canalisations

Installation de détecteurs de fumée

Réalisation des attestations de prise en compte de la réglementation thermique pour les maisons individuelles ou accolées

Conseil et Etude en Renovation Energétique

Réalisation de bilans thermiques : thermographie infrarouge

Assainissement autonome

Assainissement collectif

Diagnostic Accessibilité Handicapés

Diagnostic sécurité piscine

La présente attestation est délivrée pour la période du 1^{er} janvier 2020 au 31 décembre 2020 et sous réserve du paiement de la cotisation émise ou à émettre.

Garantie RC Professionnelle: 3 000 000 € par sinistre et par année d'assurance.

Le présent document, établi par Allianz I.A.R.D., a pour objet d'attester l'existence d'un contrat. Il constitue une présomption d'application des garanties, mais ne peut engager Allianz I.A.R.D. au-delà des conditions et limites du contrat auquel il se réfère. Les exceptions de garantie opposables aux souscripteurs et assurés le sont également à toute personne bénéficiaire de l'indemnité (réallocation, nullité, règle proportionnelle, exclusions, déchéances...). Toute adjonction autre que les cachets et signature du représentant de la Société est réputée non écrite.

Etablie à La Défense, le 27 décembre 2019, Pour Allianz

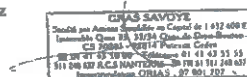

Allianz I.A.R.D.
 Entreprise régie par le Code des Assurances
 Société anonyme au capital de 991 967 200 euros

Siège social
 1 cours Michelet - CS 30051 - 92076 Paris La Défense cedex
 542 110 291 RCS Nanterre